京城日報

本紙定價 一ヶ月金五十錢 ▲三ヶ月金一圓四十五錢 ▲六ヶ月同二圓八十錢 ▲一ヶ年同五圓五拾錢

廣告料金 五號活字一行一圓 ▲二號同 ▲特別同

發行所 京城太平通一丁目 合資會社京城日報社

發行兼編輯人 奥田直毅

印刷人 小川三之介

電話番號 長六千九番 ▲一長六千九番 振替京城三〇〇番

言論取締

京城日報

朝鮮に於ける言論集會の自由を制限せるは、併合當時臨機制宜の措置であつて、決して永久に亘るべき政策ではなかつた。昨年總督府の新陳以來漸次に其覊束を弛べ或程度まで解放したのは、蓋し適宜の措置といふべきである。言論集會の自由は、文明政治の一大要件で、如何なる邦の憲法でも之を保障して居らぬものはない。然しながら其自由といふも、僅に程度の相違を指稱するもので、絶對の自由を許して居る國は、今の處では地球上に存在しない。我國の憲法に在つても、其の第二十九條に『日本臣民は法律の範圍內に於て言論著作印行集會及び結社の自由を有す』と明記せられ、明かに其制限を示して居る。特に朝鮮は新附の領土であつて見れば、言論集會結社の自由も、自ら本國と區別するの必要あることは元語を費すまでもない。こゝで、其の取締に寛嚴の差を生ずるは止むを得ぬ次第といはなければならぬ。さりながら併合當時に於ける樣な過酷の取締法を依然として今日に持續するは、到底不可能の事たるのみならず、古語に『民の口を塞ぐは水を塞ぐよりも甚だし』といへる通り、統治上に惡影響を來すは當然のこと。で、理論はさて置き、實際に於いて甚だ不得策たるを免れ得ぬ。今日新聞紙及び集會に關する法規の依然として舊に仍るにも拘らず、當局の手加減が大に緩和されてあることは、吾人の最も賛意を表する所であるが、時には其の手加減が餘り放漫に流れ、殆ど法令規則を無視して居るではないかと思はるゝ程の事あるは、吾人の遺憾とせざるを得ない所である。

政治的社會的の諸問題は、如何なる場合に於いても國家を超越し得るものではない。若し國家の統治權を否認し、放言橫議を縱まゝにするものあるならば是れ直ちに叛逆である。如何に文明政治の慣行に勉むる國家と雖も、平然として叛逆を容るゝの度量を有たぬ。況して新附の臣民。新附の領土に在りては、一層嚴重に之を取締らなければならぬとは勿論である。吾人が此の度新に許可せられたる新聞紙の論調に對し、當局取締の放漫を疑ふと一再でない。好し其の議論が時に宗敎に匿れ、時に藝術に匿れ、巧に法網を脱するとするも、斷じて之を其まゝに寛假すべきものではないと考ふるものである。何となれば彼等の唱ふる宗敎も藝術も畢竟一個の假面であつて、其の底意が政治的の問題を惹起するに在ることが、歴々指點すべきがためである。假りに百歩を讓つて純粹の宗敎問題たり藝術問題たりとするも、國家は其の自衞のために、當然之を制限すべき理由を具存するからである。看よ、我國臣民に『日本臣民は安寧秩序を妨げず、及び臣民たるの義務に背かざる限に於て、信敎の自由を有す』と明記しあるではないか。吾人は法令規則を無視し、叫び放題の宗敎妄語を弄するの徒に向つて嚴に訓戒を加へたい。而して當局者に對つて一層取締の勵行を望むのである。古語に過ぐるは猶及ばざるが如しとある。手加減も寛大に失すれば、過酷の執法よりも弊害の[illegible]

朝鮮に於ける日本の施設

白禍對朝鮮及び山東 (五)

C H、シエリル

一昨年末に朝鮮に在住せる日本人の總數は三十三萬六千八百七十二人で、其うち六萬六千九百四十三人は京城の住人であつた。此等の日本人は朝鮮及び一千八百萬の朝鮮人の爲めに如何なる事をして居るか。京城から釜山に旅行する人々の眼に入るは禿山のみで此等の旅客をして、ニユーメキシコ及びアリゾナ、又は西班牙若くばアルゼリアの山を想ひ起さしむるのである。それは不用意なる朝鮮人が昔は其國に繁茂して居た立派な森林を伐り倒してしまつたからである。日本人は其本國の青々と茂る森林の證する如く植林事業に努めて居る人民であるが、此等の朝鮮の禿山に既に四億七千三百餘萬の樹木を植ゑ、猶盛んに植林事業を進めて居る。此仕事には出來るだけ朝鮮人を使用して併合の年に比べると今日では三倍も多く使つて居る。總督府では千九百十一年に四月三日を植樹日と定めたが、其後六年目には七十五萬人といふが此日に樹を植ゑた。それから朝鮮の採鑛の產出額は併合以來三倍し、外國貿易は併合の年の五千九百萬圓より一昨年の一億三千一百萬圓に激增した。鐵道の延長も日本人の管理の下に倍になり、貯蓄が獎勵されて最近の報告(大正六年一月)で見ると朝鮮人で郵便貯金をして居る者が八十二萬七千二百十五人に達し、一年間に十七萬七千六百八十七人の增加を示して居る。電信線の延長も日本人の手によりて倍にされ、電話線は併合の年に延長三百二哩であつたが今では三千哩以上となつた。それから道路の改修市街の改正は一層立派に行はれて、京城は日本人によりて廣い立派な多くの道路を持つやうになり、東洋の諸都市中最善の道路を有する者の一となつた。港灣の改築も亦著しく、昔の原始的朝鮮の港は今や最新式の港となつた。京城の日本人は農業の獎勵に力を用ゐる其爲に朝鮮人口の八割を占める農民の利益は絶えず增進されて居る。これを爲す爲に模範農場傳習所が此處彼處に設立されて居て毎年一百萬圓以上の金が朝鮮農民の開發の爲に費される。朝鮮の農民は從來米だけ作る習はしであつて、米さへ作れば翌年迄何もせずに遊んで居たものであるが日本人は彼等に種々の副業を敎へて居る。斯の如くにして果樹栽培、養蠶牧羊等の事業が起つた。麥や大豆の耕作面積は數倍となり、棉花の耕作面積は併合の年には僅に一千一百二十三町であつたが大正六年には四萬八千町となり、果樹の數は三倍した。工業は昔朝鮮には殆ど皆無であつたが、日本人が來てから多くの工場が起されて、數萬の朝鮮人は職業を得るやうになつた。衞生狀態の改善は又殊に驚くべきもので到る處衞生の監視が行はれ、病院が設立され、水道が建設されて居る。最後に多數の學校殊に實業學校の設備は朝鮮在來の無學と無能とを盛んに且つ物の見事に排除して居る。以上は日本が朝鮮の狀態を改善せんが爲に行ふて居る施設を大急ぎで瞥見したものであるがこれは果して壓迫者が私慾の爲にして居る事と見ゆるか。之を英國が埃及で爲た事と比較して少しも負を取らないのみか、寧ろ優るとも劣らないではないか。

妻となりて (八十一)

布施生譯

折角此處まで來てゐながら肝心の小枝子に一言も交さず其儘歸づてしまふのは餘りと言へば馬鹿々々しくも思はれた。堅田が小枝子をああして自分の家に置いて置くのは何か相當の理由があるに相違無いとまでは感附いたがさて其理由は何だと云ふ事になると薩張り推測がつかなかつた。堅田は侯爵に對し相當好意を示してくれたのではあるが侯爵はどうも堅田を信用しかねたなあに其好意と云ふのも全くは細君の所爲で堅田自身の考へからでは無からう位に思つてゐた。

丁度車が停車場傍の村の中を駈け抜けてゐる時であつた、侯爵は不圖此處を歩いてゐる襟子の姿を看附けた、侯爵は直に車を止めさせて飛んで出た襟子は思ひ懸けず侯爵に遇つてじかも侯爵が傍目も振らず自分の方に進んでくるのを見ると吾ともなく心臟をときめかせた、侯爵が自分の事なんか何とも思つて居ない事は分つてはゐたが侯爵と言はれる人と斯うまで親しい仲だと思ふと襟子は堪らなく嬉しかつた。

『やあ好い處でお目に懸りました、出立までにお暇り下さるといゝがと思つて居ましたが』

『ほんとに失禮致しましたわね、わ實は伯母が』言さして一寸言澁つた、何んと言抜けていゝか咄嗟には思ひもつかなかつた、侯爵は氣にもとめぬ樣で『いや其事は堅田の細君から聞きましたよ、それは可いが襟子さん一つお頼みしたい事がありますよ』

『ね、何なりとも』

『貴女今夜は柏木へお歸りでしやうねそしたら自然小枝子にお遇ひでしやうと思ひますから如此言つて戴きたい、實は僕御承知の通り彼處で客になつてゐたが殘念ながら隙がなくて話も出來なければ手紙も書けなかつたのですが』侯爵は强て笑顔をしながら『いや襟子さん、そんなわけで實は貴女を待ち乘ましたよ、貴女ばかりが倚頼だつたのに』

『濟みませんでしたわね』。文使ひに使はれるだけだと思ふと襟子は餘り良い心持はしなかつた

懸賞川柳

劍花坊選

白。看板。美人

佳句 鎭南浦 可敗
美人ではあるが朝から茶碗酒
評、すこしたるみがある

佳句 北滿洲 納豆園
三千も居ると選るのが一苦勞
評、滑稽

佳句 全山五山里 思案坊
友白髮なぞゝみじめに生きてる
評、友白髮をみじめと喝破したのは新しい

佳句 京城花園町 御華
幹彥の書くヒロインの胴慾さ
評、幹彥で無くともよからう

登記公告

一、東洋金融組合登記事項中變更
大正九年四月貳拾參日監事末淳亨辭任ニ依リ同年同月貳拾九日左記ノ者監事ニ就任
長湍郡津湍面都羅山里五參四番地 尹熙炳
一、出資總口數 貳百七拾六口
拂込ミタル出資總額 貳百七拾六
右大正九年四月貳拾七日登記
京城地方法院長湍出張所

賜天覽台覽

二松學舍 漢文講義錄

二松學舍は明治十年文學博士三島中洲先生が創立せられしもの漢學専門の學校として最も古き美しき歴史を有す

日本人が誰でも漢文の素養は必要である、本講義錄は居ながらにして諸大家の講義を聽く事が得られ學校で學ぶよりもハツキリとヨク頭に這入る

講義は二松學舍教授が學生の爲に心血を傾注して各専門科目を自ら執筆せられしものなり之を他の類似の講義錄より異彩を放てる所以にして又一大特とする所なり

見本規則無代進呈
▼國語力增進文章上達の秘訣
▼受驗學生の良參考書
▼國民道德の涵養品性陶冶の爲
▼回想者必備の良指回

申込所 東京神田山本町三〇弘文館內 二松學舍漢文講義錄出版部
二松學舍學生目下募集中

演藝講談界

讀者へ(修理と販賣) 京城本町 ウツボヤ

迷樓記 大正京城の光輝ある長篇傑作
怪奇 地獄門
牛込城
櫻の茶屋
藤堂高虎
御幣擔ぎ
聖者惡魔
戀の四人殺
特別大懸賞
五月號 再版出來
懸賞東西實探し
名優聲色指南 須名
情話困つた男 江東
漫畫電話 數己之聲
演藝膝栗行脚 右馬
銀十字架 夏水
女太平記 四玉
戀の藤四郎
虛榮の果 春石
缺皿 渡邊霞亭
舞姫 前田曙山
お富 岡田八千代
演藝講談社 振替東京二七五〇番

地底の露西亜

法學博士吉野作造序 宮崎龍介譯

この偉大なる產褥の苦しみを見よ!

收むる所『革命の側面』『モスコウの陰謀』『隱遁者の一團』『爆烈彈火坑』『二人の逃亡』『閨房者』『秘密出版』『革命紀行』『天誅主義』其の他數章。問題を悉せるクロポトキン一味の革命運動の頭末亦合せて本書の裡にあり革命運動中の一名士の筆に成れる稀世の名篇

定價貳圓五拾錢 郵稅拾八錢

東京 大鐙閣

資產を作る近道の研究

より安全により確實により迅速に

樋口破魔二氏著

最新刊

本書は無責任なる金儲法の獎勵論や勸誘說ではない。又特殊の才能を有せざれば不可能なる如き說明でもない。無資產者が安全確實に資產を作る所の實際的の方法である。

發行所 東京淺草出版社

恐怖・鬪爭・歡喜

堺利彥先生著 (最新刊)

思想界空前の激變に對する著者の批評と觀察と立脚地とを見よ

▲社會主義思想の淵源及其變遷 ▲政治運動社會運動 ▲唯物史觀 ▲マルクス說 ▲カント說 ▲社會主義 ▲福田時代より河上時代へ ▲サンジカリズム ▲ボリシエヰズム ▲其他數十項

發行所 東京牛込 聚英閣 目錄進呈

海の夢山の夢

純眞にして快適なる少年少女お伽噺 集新進作家の勞作

發行所 東京牛込 聚英閣 目錄進呈

藏の中

宇野浩二氏著 創作集第一

民衆藝術選

新興文壇詩壇の代表的五作家詩人の力作

富田碎花 加藤一夫 福田正夫 白鳥省吾 百田宗治 合著

花さける曠野

若山牧水氏編 次期日本歌壇代表的選歌集

俳聖芭蕉全集

吉木燦浪校訂

會長文學博士久米邦武 新學期募集

發行所 東京神田 國史講習會

文章講習錄

第五回新學期開講!入學秘訣!

見よ!充實せる內容 空前絶後の三大特典提供!

●文章概論 ●論文作法 ●小說作法 ●脚本作法 ●小品文作法 ●書簡文作法 ●長詩作法 ●短歌作法 ●俳句作法 ●漢文評釋 ●國文評釋 ●日本文章史 ●文學概論 ●演劇概論 ●古今文章傳 ●近代思潮講話 ●新聞講話 ●雜誌講話 ●其他大家十三名執筆

東京市神田區三崎町 大日本文學會 見本進呈

鐵屑拂下廣告

一、古鐵屑 約一、六八二、七八二封度
一、在置所 撫順炭礦
一、入札期限 大正九年五月十日正午
右ノ通リ拂下ス詳細ハ當礦用度課ニ付問取ラレタシ

撫順炭礦

▲必ず成功す

財界の混亂漸く現れたるも何等不安なく一層確實なる特約店募集に於ては東京神田萬世橋 日本通商聯絡株式會社

東京自動車學校

本校生徒ハ悉ク警視廳甲種運轉手試驗ニ應ゼシム
研究科及專科各毎月一日及十六日授業開始 ▲校外生入學隨時

東京自動車學校 大阪自動車學校 福岡自動車講習所 京城自動車講習所

MALTHOID マルソイド

便利瓦中最優良品たる實驗を有し、堅牢無比、會社工場の屋根に最も適す

內外興業株式會社建築材料部

朝鮮銀行

資本金 四千萬圓(全額拂込濟)
積立金 五百五拾八萬圓

總裁 美濃部俊吉

預金、貸出、割引、海外諸爲替、地金銀ノ賣買其他一般銀行業務並朝鮮滿洲及補助貨ニ於テ金庫事務ヲ取扱申候

京城支社支配役トシテ中島康夫勤務罷在候處今回本社へ轉勤志田稔ヲ以テ京城支社支配役ニ任命候條宜敷御引立ノ程奉悃願候

八千代生命保險株式會社

土耳其亡滅
英國の庇護の下に立つ

倫敦會議に於て既に決定されたる土耳其の滅亡はサンレモ會議に於ても亦土耳其は實權を失ひ今後英國の庇護の下に立つ可く確定せり（巴里電報）

サン、レモ 對露通商討議

サン、レモ首相會議は目下對露通商再開問題に關して討議しつゝあり（桑港電報）

各代表獨宰相會見決定

二十六日サン、レモよりの報道に依れば同會議の代表は五月二十五日を以てクッパーに於て獨逸宰相と會見する件を決定せり（桑港電報）

三國統治權委任
サン、レモ會議にて發表

二十五日サン、レモ發來電に曰く最高會議はアルメニヤ統治權に關する委任を亞米利加に與へメソポタミヤ及びトルキスタンの統治權に關する委任を英吉利にシリヤ統治に關する委任を佛國に與ふべきことを發表したり（桑港電報）

アルメニヤ委任拒絶か

米國大統領ウイルソン氏はアルメニヤに關する委任を拒絶すべしと而して右操果は米國に於て決定すべしとの提議は多分之を承認すべしと信ぜらる（華盛頓電報）

アドリヤ海紛擾解決延期
フユーメ緩衝地帶提議拒絶

サン、レモに於ける首相會議はユーゴースラブ代表トリナゼッチの懇請に從ひアドリヤチック海の紛擾に對する解決を延期したり右會議に於て伊國首相ニッチ氏はフユーメを緩衝地帶とせんことを提議したるが英佛兩國首相は之れが承認を拒絶し且つ聲明して曰く伊太利は倫敦條約に從ふか又はウイルソン大統領の提議に從ひフユーメを伊太利に與ふるか何れかの一を選ばざるべからずと（桑港電報）

獨兵減少通牒

巴里來電＝駐佛獨逸大使フオンマイエル氏は佛國外務省に對し獨逸は條約に從ひルール地方に於ける獨逸正規兵を一萬二千人に減少する旨通牒せり（桑港電報）

獨陸軍增加拒絶

巴里來電＝聯合國は獨逸に對し公文を送り獨逸の要求せる同國陸軍を二十萬人に增加することを拒絶せり（桑港電報）

伯林罷業擴大か

伯林來電＝五月一日を以て行はるべき勞働者の示威運動には總同盟罷業擴大の虞あり（桑港電報）

日獨仲裁々判
審判長は瑞西法律家に交涉

講和條約に據る日獨混合仲裁裁判は既に兩國より審判官を指定し組織せられたるが審判長は第三國より詮衡さるべく多分瑞西國の法律家に交涉の事に近く決定すべきが其承認を經たる上裁判開始の運びとなるべく今次の戰爭に由る損害賠償に關する各個人の訴訟を受くる筈なるが開設地は未定なるも多分伯林か東京の何れにか決定すべし（東京電報）

墨聯邦軍敗北
マサトラン占領迫る

墨國觀に到着したる報道に依れば墨國聯邦軍はヒノルオに於てソノラ軍の爲に敗北しソノラ軍は之を追擊しマサトランの占領は目睫の間に迫りつゝあり（桑港電報）

サン、レモ諸問題協議

國民軍都市占領か
墨西哥大使館驚愕せず

華盛頓來電に曰く墨西哥國民軍はシエルゲレラの諸都市を占領しマサトラレリンに向つて再び進出中との報道なるも墨西哥大使館は別に驚愕の色を示さずマサトラレクンにては政府軍との衝突切迫せり又テキサス州アルハラ來電に曰く聯邦師團編成せられウイトラシヤより來れるソノラの叛軍は敵を追擊すべく計畫中なりと（桑港電報）

新蘭移民防止案

新西蘭に於て亞細亞人種として英領印度人の入國防止策に就て調査中なり首相マッセー氏は是等移民の流入を防止すべき有力なる方策を發見する能はざるを以て次回議會に提案すべしと（シドニー電報）

ア氏元老院首領當選

二十七日華盛頓來電に依れば元老院議員アンダーウッド氏は民主黨元老院首領に選擧せられたり（桑港電報）

勞農承認を焦る
各國遣露委員行惱

露國勞農政府承認問題に關しては露國は最近頻りに各種の手段を以て聯合國側に對し運動中なるが今回クラチンス一行の丁抹倫敦派遣は即ち其の主なる用務なるが之れに對する聯合國側の意向は區々にして英吉利の如きは敢て絕對的反對に非ざるも佛國の如きは根本的に勞農政府の交涉に應ぜざる方針なりと云ふ國際聯盟書記局より遣露委員の派遣方に對する勞農政府の回答に依れば聯合國は先づ現在の露國勞農政府を承認したる上視察員を派遣するが至當なりと主張し聯合國側は露西亞の內地を調査したる上交涉を開始すべしとの意向にて大體の意向背馳し居れるを以て目下遣露委員は行惱みとなり居れり尤も英吉利勞働組合會の露國派遣委員は一個人として兩國政府が承認したるものにて政府を代表したる委員に非ずと（東京電報）

鐵道經營不干涉
セミヨノフ將軍と東支鐵道

セミヨノフ將軍は日本外務省に通牒を發し東支鐵道は極東に於ける通商上の動脈なれば日本政府之が保護に任ず可しと依賴せし件に就き日本政府はセ將軍の通牒を公表せるも松平政務部長は之を聯合國鐵道委員會に交附せざりき尚二十四日同會は大井將軍より日本軍は西伯利鐵道經營に干涉せずとの回答に接せり（國際通信＝浦鹽電報）

鑛物に富む尼港
支那人朝鮮人盛んに入り込む

尼港に於ける在留邦人の生命に關しては一般世人は深甚なる注意を拂ひつゝあるが同方面の狀況に關し某消息通の談に依れば多數の過激派は沿海州方面殊に浜海地帶より逐次諸兵數を合せつゝ北行せるものと黑龍江流域地方及び其の他各地より集まり來れるものとあり殊に陸軍省發表の如く數百名の支那人朝鮮人混入し居れりと云ふは事實なり同地の北方プリュー港は有名なる產金地帶にして採掘に從事せる會社二十七八もあり盛に採掘しつゝありしが過激派蜂起の後は全く休止の狀態となり支那人朝鮮人の盛に入り込みつゝありと是等不逞鮮人は過激派の宣傳に依り此の暴擧に加はれるものにて又尼港附近一圓は有名なる事業地なることは世人の知る處なるが同港附近は有名なる鐵鑛を產し過般我救援隊の上陸せしアレキサンドルスキー附近は其の埋沒量一億噸に達すべき廣大なる石炭脈あり其の質も亦極めて優良なりと又樺太附近一帶は忘るべからざる有名なる石油の產地にして間宮海峽沿岸にも廣大なる石炭脈ありと（東京電報）

形勢を揣摩して樂觀
山東問題意見交換方返電

外交部は顧維鈞氏よりの來電に對し「英佛兩政府は結局米國の條約改修意見に從ふならん山東問題も樂觀し得可し佛國當事者と意見を交換し狀況を聽取電告せよ」と返電せり（北京電報）

アルメニア統治不表示

加奈陀政府の報に曰く加奈陀はアルメニアの委任統治を引受……アルメニヤ境界は未だ決定するに至らず（桑港電報）

日軍行動大會勸告

……紙は西伯利に於ける日本軍の行動に就き抗議……

漁夫の利を占めんとす
支那條約修正論交涉密電

北京政府は廿七日在巴里顧維鈞氏に密電を發し各國間に條約履行に關する紛擾を生じたる際に乘じ支那も亦各國代表を集め此等と協議し條約修正論を交涉し且つ各國が山東問題に就き支那に同情を表する機運力ありたし此の意味を訓令せるが右は日本が支那に直接交涉開始を促せる結果なり（國際通信＝北京電報）

上海漸次靜穩

廿七日軍人學生辭辛に對する警戒嚴重となり市中漸次靜穩に歸す（上海電報）

舊議員上海に集る

目下上海には陸續として舊國會議員集まりつゝあるが既に上海に到着せるもの百六十餘名あり又上海に來れるも未だ到着せざるもの居留地內に四十名居留地外に二十餘名あり又依然廣東に留まりあるものゝ約百名中既に上海行準備を爲せるもの二十餘名あり（上海電報）

總督前總督へ酒肴を賜ふ

李王世子垠殿下の御婚儀に際し兩陛下より朝鮮總督齋藤實男前總督長谷川好道伯に對し酒肴を賜はりたり（東京電報）

陞爵敍勳
金銀盃を賜ふ 御慶典に際し

廿八日の御慶典に際し左の御沙汰あり宮內省より夫々傳達せられたり（東京特電）

陞敍伯爵 子爵 高羲敬

金盃一個を賜ふ 伯爵 李完用 子爵 宋秉畯 子爵 趙重應 男爵 閔丙奭 男爵 李允用 男爵 趙東潤 男爵 小原駐吉 子爵 仙石政敬

銀盃一組を賜ふ 男爵 田中遷 林文太郎 玄百運 李喬永

敍勳一等授瑞寶章 韓昌洙 小宮三保松 國分象太郎

授旭日小綬章 王世子附典醫 小山善

授双光旭日章 王世子附御用掛 武田尚

敍勳三等授瑞寶章 金應善

授双光旭日章 金一封を賜ふ 子爵 嚴柱益

授旭日大綬章 金一封を賜ふ 子爵 尹德榮

酒肴料を賜ふ 閔泳璜 嚴俊源 李達容 韓相龍 金亨燮 李容稙 古城管堂

聖上還幸期
再び沼津御用邸へ

葉山御用邸に御駐輦中の聖上陛下には來る五月二日一旦宮城に還幸あり直ちに沼津御用邸に行幸遊ばさる、趣き拜承す（東京特電）

瑞西公使決定
有吉明氏

上海總領事より外務省情報局長に轉じたる有吉明氏は瑞西公使に轉任することに二十七日の閣議にて決定したり（東京電報）

正銀支店設置か

安東縣商業會議所中野會頭の名にて正隆銀行に對し支店を安東に設置せられ度き旨の要望を爲す可しとのことなるが聞く所に依れば同銀行は定款變更の上安東縣支店設置の希望ありと傳へらる（安東縣特電）

鮮軍人敍勳
待遇改善實施

朝鮮軍人待遇改善の結果朝鮮軍々人と同樣の取扱を爲す規定は二十八日より實施され其の詳細は昨紙所報の通りなるが二十八日左記の人々卅七名に對し敍位敍勳の御沙汰ありたり猶朝鮮軍人より陸軍々人に任用されたる者は二十九名なるも中子爵李東武中將は現に正四位勳一等を男爵趙東潤中將は正五位勳一等を拜受し相當以上に現有しあるを以て今回の敍位敍勳には未だ資格を有せず時機を見て更に陞敍さるべし

敍正五位賜勳二等旭日章 陸軍少將 李熙斗
同 陸軍少將 趙性根
敍正五位賜勳三等瑞寶章 砲兵大佐 魚潭
敍從五位賜勳三等瑞寶章 步兵大佐 王瑜植
敍從五位賜勳六等瑞寶章 步兵中佐 權泰錫
敍正六位賜勳六等瑞寶章 步兵中佐 金應善
敍正六位賜勳三等旭日章 步兵中佐 中羽均
敍正六位賜勳三等瑞寶章 砲兵中佐 朴斗榮
敍正六位賜勳五等瑞寶章 工兵少佐 金基元
敍從六位賜勳四等瑞寶章 三等主計正 鄭斗源
敍從六位賜勳六等瑞寶章 步兵少佐 金亨燮
同上 步兵少佐 李秉規
敍正七位賜勳四等瑞寶章 砲兵大尉 張然昌
同 步兵大尉 李浩鎭
敍正七位賜勳五等瑞寶章 步兵大尉 柳翼聖
同上 砲兵大尉 權承祿
同上 步兵大尉 康弼裕
同 吳璉泳
同 鄭[illegible]
同 李濟植
同 白昌基
同 林秉奎
一等軍醫 金明植
敍正七位賜勳六等瑞寶章（各通）
步兵中尉 李升寧 李應九
同 李殷珏 鄭恩路 李萬來 東[illegible]載 具鶴書 高永均 李宣聖 李根默 李秉哲
騎兵中尉 鄭雲鎬
二等主計 具[illegible]承
二等軍醫 李滋赫

東京金融近狀

前週末乃ち二十四日の東京各銀行の帳尻は左の如し

預金	一、七五八、九〇八、一〇九
貸出	一、七一五、二五八、〇七五
金銀有高	一四二、〇一三、五九〇

之れを前々週末に比し貸出しは一千二百四十七萬圓を增加し預金は二千七百八十三萬圓を增加し手許有高も九百二十四萬圓を增せり

京城貸出類別

金融梗塞及財界不況の爲京城に於ける各銀行の貸出額は必然減少さるべく豫想されたるも去る三月末現在に於ける京城組合銀行の擔保及び信用貸出額は八千三十萬圓にして之を前月末に比較すると二百六十二萬三千餘圓の增加を示せるが之は二月末に於ては昨年十二月當時の貸出額の回收されたるもの多きを以て財界不況銀行貸出警戒せるに拘らず三月末に於て右の增加を示せるものならんと云ふ尙信用手形と目すべきものは千萬圓以內のものならんと今各貸出內譯を示せば左の如し

	千圓	前月比較 增▲減△ 千圓
商品擔保	一〇、六四五	△一八一
有價證券	九、二〇一	▲二〇六
不動產	八五〇三	△四二
信用	五一、九五九	▲四二七六

鮮銀券收縮
準備內容變化

鮮銀行券は二十八日現在に於て一億三千百四十萬圓に縮少したるがその準備は前日正貨五千六百萬圓限外二千五百萬圓に比し正貨五千一百萬圓と約五百萬圓を減じ限外三千萬圓と五百萬圓を激增し準備の內容變化せり

京株金融疏通
京城銀行にて

京城銀行にては二十八日重役會を開き現株組合役員より交涉しある京城株式現物株の金融に就き協議したるが其將來の財界の現狀その他の事情より見て大體に於て異議なかりしにつき二十九日峯尾支配人は重役會と打合せをなし結局良好に解決したり尙ほ現株創立事務所々有の各銀行預金を京銀に回金せば如何との聲某方面に出でしも京城銀行としては出懸る希望をなさず獨自の資金にて便をはかるよし

選擧違反件數

三十四人（金錢授受者四、選擧運動……）▲福岡縣一人（運動……）……

地株金融要望
各銀行の意向

地株金融要望のため現株組合の役員は二十八日朝鮮銀行並に京城銀行を歷訪したるが各銀行の意見を綜合するに主要地株に對する金融は必要事にして將來各行共に相當便利を圖る事となるべきも今日特に金融の途を汎く講ずる必要はなからん株界は沈衰狀態にあり然し乍ら內地市場の證明さと共に或る程度の反撥あるべく現狀を以て悲觀するの必要はなし又地株金融と云ふも（一）株式を擔保として資金の融通を申込むものもその使途事業資金に限られたし（二）地株中にても一流のものにあらざれば不可なり等の決算を終り業績良好と認むべきものにあらざれば金融は今後現株市場の開場後には各方面共相當了解を見るべく地株の前途は眞價を有するものに限り悲觀の要なからんと

成興線開通式
五月十六日盛大に擧行

成鏡線南部永興間は客年十二月開通し京管局に於ては當時開通式を擧行する筈なりしも氣候其他の關係上延期しありたるが愈々來る五月十六日成興に於て盛大に擧行する事に決定せり

京電新線敷設

京城電氣株式會社にては近來東大門光熙門間の交通漸次頻繁を加へ來り現今黃金町方面より東大門に向ひ又は東大門より光熙門方面に向ふ乘客は現在線路にては甚だしく迂廻する不便ありしに依つて東大門光熙門間連絡線を敷設し一般交通をして至便ならしめたしとの理由にて豫て其筋に敷設認可申請中の處右敷設線路は八年六月總督府土木局長と京城府との間に借地契約締結せる訓練院公園敷地四萬五千三十一坪の內に切斷開通するものなるを以て自然右契約面積の內敷設面積丈け返還し該敷設地に對し京城電氣會社より貸下出願をなすに至るならん

新線工事內容

東大門光熙門間連絡新線敷設の工事內容を聞くに線路は複線軌間は三呎六吋線路の間隔十呎曲線の最小半徑七十五呎線路の勾配二百分の一にて總工事費五萬五千餘圓にて此內譯は川架橋費一萬二千九百六十圓軌道費三萬二千八百餘圓電線費九千三百餘圓なり

朝郵定時總會
配當年一割

朝鮮郵船會社にては三十日同社樓上にて株主總會を開催すべきが大正九年下半年度の航海回數は七百八十八回半航海里程數延長三十一萬八千餘海里運送貨物十八萬餘噸船客十八萬人で營業成績は沿岸各航路概ね好況を呈し殊に乘客に於て盛況を持續せり近海航路に於ては乘客の移動頻繁なりしに反し貨物は北鮮一帶の旱魃により物產の大宗たる豆穀の收穫減收及びこれに伴ふ購買力の減少等の影響を受け滿足の如くならざりしも南鮮方面の米穀豐穰なりしと社外不定期船の出沒少かりし等のため相當の成績を得たり尙ほ利益分配案は左の如し

第八期前半年度

前期繰越	六四、七二三、六七
當期利益金	一一四、三八三、八五
合計	一七九、一〇七、五二
內	
法定準備積立金	六、〇〇〇、〇〇
役員賞與金並交際費	一〇、九〇〇、〇〇
海陸職員臨時特別手當金	二三、五五四、五二
配當金（年七朱）	五七、三七二、〇〇
臨時特別配當金（年三朱）	二四、五八八、〇〇
次期へ繰越金	五六、六九三、〇〇

東拓移民近狀
會社當局談

大正八年に募集し九年に渡來せし東拓十回移民の狀況と撒布に就き會社當局は曰く本年度には第一種七百戶第二種五十戶計七百五十戶の募集を爲せり而して其の應募數は第一種千七百六十八戶第二種三百四十三戶計二千百十一戶に達したるが右應募者らに就てはその身元調查に十分注意を拂ひ

移住民素質

の精選を圖りたる結果第一種八百九十七戶第二種七十戶計九百六十七戶に對し移住承認を與へたり然るに右移住承認後家事上の都合病氣その他の事由により承認取消若くば移住契約の解除をなしたるものあるため年度末現在は第一種六百三十九戶第二種四十九戶計六百八十八戶にて之等の移住地は京畿道忠清北道忠清南道全羅北道全羅南道慶尙南道黃海道咸鏡南道の九道六十八郡に亘り割當地面積は畓一千五百餘町田四十八町步計一千六百町步それに面同までのものを加ふれば第一種三千八百二十二戶第二種十二戶計三千九百三十八戶又割當土地の總面積は畓七千三百餘町田七百七十餘町計八千一百餘町七反又本年度中に貸附せる移住民資金は百十六口金額一萬六千五百餘圓にして

本年度末に

於ける現在貸附總額數は二千二百三十餘口、金額二千一萬六千餘圓なり尙既往移民の狀況は從來の經驗に鑑み著しく良好に向ひたれば彼等は金肥の施用その他營農上に益々力を注ぎ殊に本年度に決行せる斷當不適地の臨時整理は移住民をして一層農事に精勵せしむるに至り自然收穫を多からしめ益々その收益增進し義務金の完納は勿論備裝貯蓄を爲し或は附近に田畑を購入し永住の基礎確立するに至れり

五月朔日

（舊三月十三日）土曜日▲つちのとひつじ……▽二黑▲働かば働く程効ある日にて萬事に……▽三碧▲……▽七赤▼鄙陋れ〳〵しき面白き事にて何ごとも進んで吉を得べし

商議役員會

京城商業會議所にては五月一日午後二時より役員會を開催し府營業稅附加稅に對する會議所賦課金率の低減其他に附き協議すべしと

議員選擧有權者

京城商業會議所議員選擧期日の切迫と共に目下京城府に於て選擧人名簿調製を急ぎつゝあるが當初選擧人員は一萬二千餘人に上るべく豫想されたるも種々調查の結果總員八千餘名にて今後多少の增加をなす見込なりと尙ほ選擧人名簿の一般縱覽は五月十日より十六日迄なりと

獸醫分團研究

野砲兵第二十六聯隊馬匹中今回輸送に原因せる急性肺炎一頭罹病せるを以て第二十師團獸醫部長獸醫正は部員多田獸醫騎兵聯隊松永獸醫野砲兵聯隊早川獸醫等と共に二十七日該馬匹を診療し該病其他に就き實地研究する處ありたり

京株創立總會

京城株式現物市場創立事務所にては來月十五日壽町壽館にて創立總會を開き經過報告役員選任並定款決定の件を附議すべしと

御誕辰奉祝

四月廿九日は皇太子殿下御誕辰に當らせらるゝを以て水野政務總監は奉祝の電報を發せり

支那委員一行

第八回日支聯絡會議は五月十日より東京に於て開催の筈なるが右會議に出席すべく支那側委員ブオーレー氏及び交通部長ジョシ氏等一行五名は五月一日北京を發し二日夜奉天着朝鮮ホテルに一泊の上五日朝發東上すべしと

江守氏候補斷念

今回の總選擧に際し滿洲より出馬せる大連經濟日報社長江守善六郎氏は福井縣第三區に中立候補者として同縣の政友會前代議士柳原九兵衛氏と對戰すべく優勢なりしが偶々縣の先輩杉田定一、竹尾茂、金子雪齋、頭山滿諸氏等の調停にて縣の平和を圖るため此の際兩候補者に妥協せしむることゝなり同氏等の斡旋により斷然運動を中止することゝせるが其妥協條件として前記兩氏及び有志者多數立會の上次回總選擧には必ず一致推薦することに協定せりと

辭令

總督府秘書官 伊藤武彥
文官普通懲戒委員を命す
（二十七日附）

支那法制改正
松室前法相談

前法相松室致氏は支那人及び朝鮮に於ける法制視察を終へ二十六日朝連絡船にて下關に著直ちに東上せり氏は語る『將來支那の法制は幼稚なる故を以て世界に認められ居らず從つて領事裁判制度行はれ居れるが斯は支那法制の進步と共に改正せらる可きは當然の事にて各國に於いても異論なかるべし法制改正の第一步として目下北京に於て法官養成所を設け法官を養成しつゝあるが卒業期間は約六箇月にて約二百數十名の生徒教習しつゝあり而して同所卒業生は直ちに法官に採用各地に派遣され居れば支那の法制改正と共に領事裁判撤廢も近き將來にある可し』云々（關門支局）

○通運龍山荷扱所 龍山驛前に新築したる內國通運會社龍山荷扱所は愈々五月一日より營業を開始すべしと

○商銀支店長會議 朝鮮商業銀行支店長會議は過般來財界動搖の爲め一時延期されたるが最近財界の漸次落著模樣となりたるを以て來月十四日頃には開催さるべし

○福岡工博と觀光團 福岡工業博覽會の開催を機とし鮮內にても內地觀光團を組織せるもの激增せるが目下福岡出張中の總督府出張員よりの通信によれば觀光團員は一團の人員は二十名以內且引率者は鮮人通譯を附し出發前到著月日人員を福岡市二丁目朝鮮總督府出張員事務所に通知せば諸事便宜あらんと

○鐵道學校陞格申請 龍山鐵道學校にては時勢の進展に伴ひ同校を陞格せしむべく目下總督府に申請中なるが總督府に於ても是を認可すべく右認可の曉は業務科を甲種商業學校に又運輸科を甲種工業學校同等の資格を有すべしと

○京管局見習試驗 最近京管局に於ては見習ひ募集の處約三十名の志望者ありたるを以て三十日午前九時より採用試驗を施行する由受驗者は鉛筆小刀高等小學卒業證書同通信簿を持參すべしと

○福岡師範生徒見學 福岡師範學校生徒七十名第三學年、第四學年生七十名は教員引率の下に二組に分れ五月三日及び四日の午前六時に各々入城し各組とも二日間滯在京城及び仁川見學の豫定なり

○淨法寺師團長視察 淨法寺師團長は吉澤副官を隨へ大田大邱部隊に於ける初年兵教育視察並に師團實查の爲一日朝四泊の豫定を以て出張すべしと

○足立氏表彰申請 前十八銀行京城支店人足立瀧二郎氏は在鮮實に三十餘年に及び朝鮮經濟界の發展に貢獻する所少からざりしとの理由にて京城商業會議所其他の方面より當局に對し其の表彰方を請願するに至るべしと

○鐵道學校教授時間 京城鐵道學校にては學科課程の改正上本科及技術科共に每週の教授時間の改定認可申請中なりしが

○養生高普修學旅行 私立養正高等普通學校生徒は二十九日二部八十六名は水原へ一部七十七名を開城へ修學旅行を爲せり

人事消息

▲森岡猛太郎氏（野砲兵第二十六聯隊附砲兵中佐）今回從五位に陞敍さる
▲芝田忠五郎氏（第二十師團經理部長）三十日東京より歸城に確定す
▲早川松郁造氏（第二十師團軍醫部長）南鮮より二十九日歸城
▲西村林產局長 廿八日來全同夜甘陽軒に官民晚餐會を開きたり（全州特電）
▲水野政務總監夫人 廿八日京城に向け出發の豫定なりしも風邪の爲め延期（東京特電）
▲野村滿鐵社長 廿八日午後五時卅分東京發朝鮮經由赴任の途に就けり（東京特電）
▲大原順夫氏（鮮銀平壤支店長）三十日午前十時南大門驛發列車にて家族同伴赴任すべし
▲スミス氏 四國借款の用件を帶び目下北京滯在中のラモント氏一行中のス氏は二十九日北京發三十日夜奉天着一日夜京城通過內地に向ふべしと
▲大島滿一氏（前總督府土木部技師）今回在東京信越電力會社に入社
▲石川八十郎氏（朝鮮郵船會社支店長）二十九日夜來城京城ホテルへ
▲赤池警務局長 目下上京中の處東鶴丸陸へ二十八日午後十一時發列車にて西部方面に出張せるが約二週間の豫定なりと

重要電報

關外におけ……

寸鏖

西伯利で衝突を惹く露軍は何れも之れも過激派の樣に傳へられて居るが▲實際聯下の西伯利狀態は全く混亂で政治的背景の露軍にも種々あつて傳へらる、樣に皆が過激派許りと云ふ譯でもない▲黑旗軍、赤軍、紅白軍、白衛軍さては綠軍なぞと稱する軍隊が雜然騷然まあ蜂の巢を叩き壞した樣なものだ▲中でも奇拔なのは綠軍で目下カンスク地方に約三萬の兵力を擁し過激派とも反過激派とも付かぬ鼠色である▲而もイルクーツクの過激派に楯を突いて居るが此の首領はチエチンキンと云ふ奇名を以て居る一人で其宣傳なるものが亦素敵なもので評判が好いから面白い▲其れは前露皇の弟は未だ生きて日本に逃れ日本に護つて居るから米國に逃れ日本に……▲今や哈爾賓に擧兵の準備を整へ▲今や支那軍と交戰し擊破し滿洲里を越えんとして居る▲是れが先鋒はセミヨノフで其の破竹の勢ひには既に歐露のレ政府も震ひ上がつて降を乞ふて居るから近く露國は再び帝政時代になる▲だから吾人は大に之に應援する必要がある▲而も此宣言は妙に農民の人氣を起し彼等は之を信用し首を長くして待つて居る相な▲イヤハヤお話にならぬは西伯利の現狀である與正月腐つて相手になるは馬鹿らしい話ぢやないか

本社で藤原殖產支店長の挨拶はたゞ君子妄所もあつた酒數行に今村君冷淡々例に依つて例の酒を飲つたものであつたが觀光して京城より持つて來た一品如く關緣江節を吟り出した者も町長席の今村君の答辭は嫣然笑魚の披露があつた口の惡い谷君もあつた流石引締つたものである

對獨協定到達
條約に基く義務履行要求

二十四日サンレモに於て佛國首相ミルラン氏は曰く最高會議は獨逸に對し完全なる協定に到達したりと尙非公式に傳へらるる所に依れば今週末獨逸に對し公文を送りベルサイユ條約に基く義務の履行及び獨逸の完全なる武裝解除を要求すべしと(國際電報)

英對獨 好意政策否認
スミルナ土耳其主權より分離

英首相は英國が獨逸に對し好意的政策を執りつゝありとの說を否認せり聯合國首相會議は來週迄繼續す可し最高會議はスミルナの海峽を土耳其の主權より分離し希臘に移すに決せり從つて土耳其の國旗はスミルナ外の要塞にのみ飜へる事となれり尙國際聯盟の承認を經て希臘地方議會を同地に設置する事となりスミルナは國際港として關稅は各國籍に對し同額たる可しと(國際電報)

アドリアチック問題解決法

アドリアチック問題はフユーメを獨立緩衝地帶として設定する事に依り解決す可く伊國は全アルバニアの委任統治を樹立す可し(國際通信=倫敦電報)

獨封鎖再開始か

倫敦來電に曰くビーチ提督はサン・レモに派遣せられたり獨逸に對し多分封鎖再開始さる可き事を示すものと信ぜらる(紐育電報)

勞農代表聯國政治家代表

露西亞勞農政府代表者はサン・レモに於て聯合國の政治家と非公式に會見せり(伯林電報)

米對獨食糧供給

伯林よりの報道に依れば今回米國より獨逸に對し今後二年間に二十七億五千萬馬克に相當すべき食糧品並に家畜を供給すべき契約成立せりと(倫敦電報)

シノロア占領切迫
カランザ兵ソノラ叛軍に投ず

カランザ大統領の兵はソノラ叛軍に投じつゝありと尙グアブリエタ來電に曰くソノラ兵到着しピナ將軍は宣言書を發しシノロアの占領切迫せる旨聲言せり(香港電報)

米鐵道罷業失敗

米國鐵道從業員の同盟罷業は失敗に歸し既に貨物運輸は復舊しつゝあり(華盛頓電報)

靳段兩氏感情疎隔

安福派側の消息に依れば最近段祺瑞氏と南京李純督軍との間に各使節の往復ありたる結果所謂八省同盟の結束緩み該同盟に關係ある靳總理は段氏に內幕を知られ兩氏の感情一層疎隔し來れりと(北京電報)

北京學生滿鮮內地視察

北京學生聯合會の學生十數名は夏期休暇を利用し滿洲朝鮮日本に於ける社會勞働問題及び思想界狀況觀察の爲め約二ケ月の豫定を以て旅行すべしと(北京電報)

第三艦隊出動

第三艦隊に對し出動命令下りたり(下關特電)

御諮詢案決定

二十八日午前十時より宮中にて樞密院會議を開き清浦副議長以下各顧問出席左記御諮詢案を審議決定し正午散會せり(東京特電)

一、日本と希臘との通商航海條約暫定取極めの件

若狹丸着門
內田正使語る

露國勞働代表及び各顧問等を乘せたる若狹丸は二十七日午後四時門司に入港せるが途中不穩の行動ありし同船火夫平石某は門司にて下船せられたり尙內田正使は堀氏と共に著關直に同船に乘船せり內田正使語る『今回は第二勞働會議にて主として海の問題に係り四箇條あり日本は米に次ぐ船主國たりしも米の脫退に依り世界に於て第二位となれり』因に同船は廿九日正午上海に向け出帆すべし(下關特電)

總督軍動靜

總督軍今後の動靜は今尙確定せざるも猶約三日滯奉したる後晋京し東支線其他に就き中央と打合せを爲すべしと(奉天特電)

丁中將歸奉

熱河都統に榮轉す可しと傳へられたる丁中將は豫定を變更し二十七日朝隨員と共に急遽歸奉直ちに城內に入れり(奉天特電)

滿鐵臨時株主總會議事錄(六)

四月十六日東京鐵道協會に於て開會

中西副社長 鐵道の收益に就きましてはと云ふものは一賞會社の收益に就ては、私も以前鐵道院にも居りましたし、國有鐵道に就ても大體諒解致して居る積りでありますが、鐵道は新設線に投下する場合よりも鐵道は既設線の改良の方に投下するのが利益で、新設に在りては隧道架橋開鑿其他に非常なる金が掛る、詰り人の居ない處に町が出來鐵道が出來れば其他方に客が増ゑ荷物が増ゑる譯にもなりますが、此の改良の方に至つては既に荷物や客が運び切れない程客が多いから改良すると云ふ詰り簡易な者が相伴つて參るから利益が多くなる譯で、滿洲に於きましては一時にドッと荷物が増ゑ客が増すから、是等を一時に運んで了ふだけ多數の車を遊ばして居れば損でありまするが、然う云ふ事は決してしません、荷物の増ゑるに從つて増加するのであるから然う云ふ計算にはならぬのであります、荷物の増ゑます時期を此所に數字を有つて居ますが大體大正四年と今日とを比べて見ると、旅客に於ては十割荷物に於ては八割以上と云ふ計算になつて居ます今後五年間を想像しまするさ、餘程増ゑるから是等を見て總てのものを割出したのであります、殊に線路の如きは複線に致しますれば、車さへあれば其上を走れば荷物は運べる、複線でも到底切れないと云ふ事になれば三線でも四線でも附けると云ふ事になつて、然うなると收入も増ゑるが隨分と金も掛るのである、又盛り時には荷物で貨車は一杯であるが或時はがら空きになるだらうと云ふ事でありますが、御尤もの事であります、現在滿洲で運んで居ります主要なる荷物は豆であります、是は出廻り時期には非常なもので、迚も冬一週では運び切れない、それだけの設備をして平生遊ばして置けば良いだらうか、花見の時に運ぶ設備を考へ居るやうな譯には參らぬ、其んなことは當會社としては出來ない、だが幸ひにして滿洲に於ては好都合なことには、豆を輸出するよりは豆粕、油粕として輸出するものが多い、豆を油にするのは奧地にもありますが、多くは營口にあります、是等の工場に致しましても一時に澤山の豆は要らない、油と豆粕に分けて行くだけの分量さへ間に合へば夫れで宜しいので、今の處では一年を通じて運んで居る、昔の如うに出廻り時期には非常に車が忙しい夏になれば遊ばして置くと云ふやうな事はないのであります

四十番 モウ一通私の聞きたいのは、一般賛成をするせざると云ふ事は會社の重大案件でありますから、貸借對照表等をもお見せ下さいますれば結構に思ひますが、唯今副社長から三億六千萬圓計りの投資に對して十四億幾らと云ふものを現在財產として有つて居ると云ふ事でありますると、時價一株百四十圓に對しては斯くの如き有樣であり頗る資質が良いものになつて、直額に價するものとなると思ひます、七千萬坪の土地を一坪五圓に評價したならばと云ふお話でありますが、是は少々風擧過ぎはしないかと考へます、何故ならば七千萬坪のが何う云ふ風にあるか分りませんか、大連邊りでは二千圓もします處があるか知らぬが、東京の中央の處でも二千圓と云ふものはない、現に白木屋等でも店の都合上是非買れと云つて無理に家を潰して買收した處でも然う云ふ値はしないのであります、大連では何うか知れぬが然しながらこの七千萬坪の膨大なものに對して坪一圓位ゐとし大連邊りでは二千圓の突飛相場があつたからと云つて是を以て直ちに一坪五圓に見積るのは擧でないか、是等の計算で十四億の財產があると申されるのはチト心細いのであります、一體七千萬坪は何う云ふ風になつて居りますか、畑や林になつて居る處も加へるですか又は附屬地の住宅であるか此邊を大體で宜しうございますからお聞かせを願ひたいのです

中西副社長 夫れは私が假りに五圓として見積りましたのは大連のあの邊では確か坪百圓だつたと思ひますが、其他に二千圓もする處もあり、景氣が惡かつたら下にもしませうが、百圓に積つて置けば確かで奉天等は廿圓から五十圓を唱へたので、是等を見積つて造つたので、非常に時節が惡くて買ふ奴が増ゑたら何うか分りませんが、十把一束げに造つたのではありませぬ　夫れから附屬地の中には山林や畑はありませぬ、もう附屬地が工場敷地住宅にも足りない始末で、極く僅かな部分畑があるかも知れぬが、繁華な奉天とか大連さか長春さか開原さか云ふやうな重なる所にはモゥ然ういふ處は無い筈であります。

四十番 然らば一坪五圓として、七千萬坪の中で積つてあるとして、居る地域は何の位ゐありますか

中西副社長 夫れは遺入つて居りません、唯今のは市街地で鐵道線路の通つて居る地域は何の位ありますか、夫れから撫順の山も遺入つて居りません、只今……

四十番 夫れから十四億萬圓と云ふものは何う云ふものを見積りなさいましたか概略で宜しいから……。

中西副社長 夫れは先づ其中大なるものは鐵道であります。鐵道の中に只今の敷地の値段から建設費からレールとか總てのもので夫れが本線で一億七千九百安奉線が五千百萬さ、港灣設備が六千九百、夫れから撫順の炭礦が二億七千萬、炭礦の用地が六百五十萬、是は一坪卅錢イヤ二圓に炭礦の敷地がです、礦山になつて居る山の中のは値確は取つてありません平均卅錢に見積つてあります。礦山、建物これが千八百萬圓、製鐵、事業が二千三百萬圓との他地方の學校とか病院とか二千五百萬圓土地が四億八千萬圓諸建物が五千八百萬圓、貯藏品が六千八百萬圓、然う云ふ計算になつて居ります。一々細かいものはありまするが此所に持つて居りませぬ、或物は原價、或物は時價に見積つてあります　然しこれは御參考にまで申上げただけで、眞に夫れだけの價格の値打ちがあるか、無論今賣らうと云つても直ぐに買人はありますまいから夫れを御承知を願ひたいのです(笑聲起る)

四十番 夫れから議事に入るに先立ちまして、一寸申上げたいのは、株式募集の件定款變更の件さあるべきを、定款變更の方が先きになつて居りますが、普通の會社では第一が第二に第二が第一になつて居ります、是は兩案を一つにして質問をお許し願ひたい、何卒兩案一括と云ふ事に御贊成を願ひます。

野村社長 今回の增資に就きましては、勅命がありまするから、夫命令書の變更がありまするから、又れに依つて會社の定款變更を必要としました。今御相談になりました所の定款變更株式募集の件とを一括してやります。朗讀致しませうか。

四十番 朗讀は略して頂き一寸申上げたいと思ひます。只今申された超過額で募集プレミヤム附で發行するとの事でありますが、左様致しまするさ十四億からありまする資本に對して餘程富有の狀態となるので、寧ろこれは現在株主にプレミヤム附けないでお渡しになるのが利益と考へます。この八十萬株……一株に就て一株と云ふやうな事に致し、其代り社員等に出します十萬株を二十萬株に增やして頂いた方が利益と思ひます。これは政府との交涉は何うなつて居るか出來るものなら然うしたいと思ひますが……。(東京支局)

時節

上川來今泉君の講話が終ると記念の撮影があつた殖產の加藤君同郷を運んで……

演藝案內

大正館　櫻井町　日本活動寫眞會社代理店　電話八七三
◎當る四月三十日より特別大提供　◎實寫『花さ實』　◎ニコく劇『誤判』　破烈　上下長尺
▼米國トライアングル映畫　人情活劇『破邪』全六千呎
◎彌次喜多以來の珍寫眞　後篇・松之助劇　珍大名『新田漫遊記』全七卷
▼平素御贔屓の御禮として番外差加へ候　◎大餘興・松旭齋天露嬢天直出演　滑稽コミックと大奇術其他毎日取替へ可申候
△毎月一日十五日日曜日祭日晝夜開館

喜樂館　本町一丁目　電話九七番
當る四月三十日より選拔映畫提供
實寫　滑稽　郁の仙境
米國メトロ會社特作映畫公開
新進名女優フローレンスリード嬢出演
人情劇『妹のはからひ』全五卷
○說明者 桃花、曉花、旭花
○日活本年四月撮影舊劇 大和魂の精華天下の豪傑
舊劇『關口彌太郎』全六卷
每日晝夜二回開館

黃金館　黃金町　電話一二六三七
天然色活動寫眞株式會社
京城營業所　一手特約代理店
△當る四月三十日より新寫眞提供　▷實寫　破れの伊太利　第二報
△滑稽　ダムの十六人早替り　全二卷
舊劇　おはん長右衞門　帶屋の段　最長尺
△連續活劇『鐵の手袋』第七八篇四卷上場
△新派『九州男子』全六卷
大正九年三月封切國活最近撮影
一日十五日日曜祭日晝夜二回開館

壽館　京城本町五丁目　電話七八五
當る廿四日より
軍事教育戰爭實況
軍國主義美當講談
九州教育講談會長
美當一陽

浪花館　明治町　電話一六〇番
當る四月廿八日ヨリ開演　特別大興行
▼稻川東下り(大和美代子)▼柳田角之進(京山梅子)▼宮本武勇傳(大和家錦燕)▼安中宗三(桃中軒雲衞)
事たんてい(吉田仁左衞門)
銘々傳長講▲矢代騷動卷の大久保二十六(京山桃子)

仁取○京取
專門賣買　多少不拘
是非一度御利用願上度候
有價證券現物問屋
三輪株式店
店主　山田幸七
京城明治町二ノ三〇
電話一六九二番二〇九九

齒科診療
東京齒科醫學士　飯塚喜四郎
京城旭町一丁目　電話三五〇番

急告
數に限り有り
投賣　毛布
買時　金貳圓(カーキ色・鼠ノ二種有)
特別大判米の瓦落で先頃送軍隊川と輸出にて馬鹿高なりし毛布も一大慘落を來し破產者續出の慘極に達し此難局を救濟すべく至急換金に迫り止なく五萬分投賣を斷行す四疊半一面に限ける大判物で手觸好き逸品なれば旅行家は勿論誰れでも無くてならぬ實用品也不正の廣告販賣と同樣に見ず賣切れぬ內迅時申込べし直に引換郵便で送る向買入後不向きの節は返金なす東京神田山本町振替東京三二〇二四
日本實用被服株式會社

好評ある男女必讀の名著
是を知らぬは親子の恥
▲結婚は一生の大事、生殖と遺傳の作用は實に恐いもの
世の男女は次の事柄に就て何んな智識を備へて居ませうか？
▲男子と女子は肉體と精神とに於て何んな相違があるか▲何の爲の結婚か▲幸福な結婚と不幸な結婚▲結婚當時の注意すべき事柄▲遺傳の力は奈んなに恐ろしいか▲美にして智ある子供はどうして生れるか▲賢い子供や健康な子供は何んな親に生れるか▲子供の幸福を害する親の罪▲生殖器に就ての無智不節制が子供に及ぼす恐ろしき影響▲男女生殖器に就ての常識▲生殖作用の話▲受胎と姙娠と生れぬ親▲不姙は女の罪か男の罪か▲妻や子供を苦しめる淋病其他の生殖器病▲酒と飮む親▲子供の生れる梅毒は是等に就て兒島察同先生が畢生の心血を注いで實に一生の幸福を希ふ人の爲めに解り易く必要な事を新しい學問上の研究の上より眞面目に說明した內で青春男女は勿論子の親として必ず一讀すべき本書は實に一家團欒、家運傳承の可名著である

隆昌子孫繁榮の虎の卷で從來發行の生殖器說明書とは全く趣を異にせるもので深田順次郞先生は長篇の序文を寄せられ各家で必讀の珍らしい良書であると推奬せられてゐる。洋裝三六判三百頁で定價一圓二十錢前金注文は送料を要せず又廣告を見た新聞名を書いて『親子の恥送れ』と注文すれば直ちに代金引換小包で(一圓三十六錢)で急送する
發行所　東京神田區表猿樂町　振替東京一七八〇　日本出版社

又た出た‼お待兼の
珍舊劇と大餘興
彌次喜多以來の珍寫眞
後篇珍大名(松之助劇)全七卷
續新田漫遊記
天下我儘御免將軍家總本家新田老公は天下の三大豪傑を引連れ京大阪・四國・九州を漫遊し道中愈々出て！益々面白き珍寫眞
米國トライアングル映畫
人情大活劇　破邪　全六千呎
荒漠たる沙漠に育つた惡魔のやうなブレークと自己の藝術の爲めには生命も妻をも捨てて顧みない天才畫家タールトンと邪神の如き妻のナオミとを題材とし名監督トーマス・インス氏指揮の下に完成せる教育劇
平素御贔負の御禮として番外差加へ候
大餘興　松旭齋天露嬢天直出演
滑稽コミックと大奇術其他毎日取替へ御淸覽に供し可申候
今卅日より　入場料普通
大正館

京城電氣會社產鮮一手販賣
コールタル
龍山漢江通り八　電話九六〇番
金物商　島田忠作商店

運は天にあり
△何人にても判る△奥義、秘傳開放
人は一寸先の事が知れぬ運命は互に持つて生れたれども榮枯盛衰は其人の行動にある弊堂發行の人一代の運勢は百年後の事柄も千里先の男心女心も手に取る如く看破する事が出來る開運成功を望む人は今スグハガキで申込め代金引換小包にて送本す前金注文は送料共で金五十五錢代金引換小包は十五錢增し
東京市牛込通寺町四十三　竹生英堂
振替東京三一二九四〇

一度は通る路
古宇田病院長序　醫科大學專攻山下安太郞先生新著
淋病豫防法と淋病治療法
淋病を簡便に豫防する事が出來ますか淋病はどうしたら完全に治りますか
斯界の大家山下先生最新研究の結晶なる本書を見よ
著名解答　病容質問券
上製美本箱入送料六錢　金壹圓五拾錢　發兌
東京神田錦町三ノ十九　振替東京五一七二番　健康社

青春男女必讀の二大傑作出づ‼
夜の樂み天下一品
粹畫六十四枚入　艶本と比類無し天下無比の粹本　前金七拾錢　但代用切手不可
男女粹草紙
艶畫六枚入　五拾錢　送料共
東京神田小川町一四　天美堂

拜啓　陽春之候各位益々御淸穆大慶至極に奉存候每々格別之御厚情御愛顧を蒙り千萬忝く奉謝上候陳者白米廉賣開始以來常に調節の急先鋒となり奮闘致居候處品質優良と升目の十分なる點に於て日々御用命數量增加し他所は殆んど機械運轉を中止致し居候哉の噂も有之候今日弊精米部は作業に追はれ機械增設後日尙淺く不慣の折柄にも不拘日夜過激に使用致居候爲微細なる機械に非常の故障相生じ運轉不能と相成皆々樣へ御迷惑相掛何とも申譯次第も無御座候へ共此處二三日間何とか御繰合せ御辛抱被下度目下晝夜兼行是が回復に全力を集注致し居候間事情御洞察不惡御寬察被下度奉願上候

急告

株式會社　常盤商會精米部
合資會社　京城日報社代理部

ゐ、ちよう、の藥
タラコン
慢性でも急性でも皆な治る
實驗と學理とが保證する
慢性の胃腸病は十年廿年、或は一生治らぬ人が多いのですが、それは今日まで根本的の妙藥がないためで、永年胃腸病に苦しんで居た人でも、一度タラコンが世に出てから急性は勿論、慢性の重病でも僅の間にサッパリと治り強健な身體となつて幸福な生涯に入り喜んで居る方が澤山あります。此藥の確な效あることは村井弦齋先生が多年の實驗と帝大教授が學理的の研究とに依り立派に證明せられて居ます
胃や腸の筋が弛緩んで食物が滯る人、食物が進み過ぎ又は減ずる人、胸や腹が張り又は痛む人、酸い水や、ゲップの出る人、下痢する人、便通の惡い人、二三日通じがなくして下痢する人、何でも胃や腸の惡い人、潰瘍や、癌腫の出來た人、胃液の多過ぎる人、瓦斯が溜り腹が鳴る人、少しの惡い方は早く試めしてサッパリとお治しなさい
實驗が證明して居る、學理が保證して居るタラコンのきゝめはたしかです
◎定價散藥鼎劑各五十錢・一圓廿錢・二圓五十錢・五圓◎送料十二錢・郵外四十五錢
本舖　東京小石川下富坂町廿　無量壽藥園(電話小石川二九五六・振替東京二〇〇二)

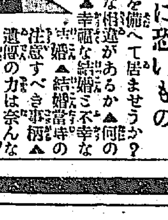

有
りん病
はりい毒
請合　藥　特四円　並三円　送料十五
◉淋病藥主藥は治療劑とし梅毒藥主藥は發病內服藥として醫學上最有効と確定し歐米醫科大學帝國大學病院等にて實驗創定せる高價藥なる事を保證す
◉あらゆる治療を試ても効無き淋毒は先づ一度來談あれ
百圓進呈
本舖　大阪心齋橋筋本町　有田音松
製藥所　大阪內本町二丁目　有田ドラッグ
京城南大門外(電車通)　有田ドラッグ　振替京城四六七長電話二五六七
京城黃金町三丁目(電車通)　有田ドラッグ
振替京城五〇三長電話二八〇三
文店　釜山大廳町二丁目　龍山漢江通　兵站前　仁川宮町二丁目　鎭南浦(警察署前)　大邱停車場通　平壤本町　晉州大安洞　元山本町三丁目
滿洲大連岩代町　有田ドラッグ
東京大阪支店にて　有田藥　表記御取寄あれ
にせドラッグ沢山あり
(各地支店・取次店一覽)
有田ドラッグ
盛になると　にせが出來るヨ
音松
東京日本橋本町　大阪心齋橋筋本町
有田ドラッグ

十一時より組合事務所に於て第十期定期總會を催せり(永登浦)

洗劍亭の實地檢證

外相官邸の爆彈事件下調べ
東京地方裁判所にて
次回は五月十三日開廷

昨年十月三十一日天長節夜會當日霞ヶ關外相官邸の煉瓦塀の下に爆裂彈を置きて爆發せしめ内外賓に害を加へんとせし支那公使館支那人ボーイ張金海(二)及支那大使館附ボーイ支那人米鋭(二)及び同館門番羅谷三吉(三)の三名に對する爆發物取締法違反及傷害事件は二十七日午前十一時東京地方裁判所第二號法廷に於て鶴澤判事の係りにて澁澤永島通譯立ち會にて公判の下調べを開始し正午閉廷したるが次回は五月十三日開廷の筈(東京電報)

青酸工場の罷業問題

最近平北各地鑛山從業勞働者の思想急激なる變化を來し爲に資本家對勞働者間の紛擾續出するの形勢あり最近雲山郡橋洞青酸工場職工百卅八名賃銀値上を雇主に要求し其主張貫徹を期する爲同盟罷業を敢行するに到り會社よりの懇願ありて所轄北鎭警察署に於ては之が慰撫說役せしむるに到れるが今職工側の言ひ分を聞くに日給七十七錢を以てしては到底活計立たざる爲め會社に增給を懇願せるも事業監督コップ氏に恬として顧みず徒らに決せざる爲終に同盟罷業を決行せるものなりと(義州)

附屬地の晝火事
場所柄混雜を極む

安東附屬地にては二十七日の正午頃奉天警務署所裏より發火し滿鐵消防組先づ驅け付け消防に盡力し民團側も亦午後二時前に驅けつけ全く鎭火せしが此の日幸ひにも平日に比し風弱かりし爲め類燒少く僅かに食道樂あけぼの及び疊屋一戸及び同倉庫一棟の小損害なりしは不幸中の幸なりしが何分此の附近は奉天の遊廓地域なれば一時は非常の混雜を極めたり、因に此の騷動にて民團消防組副頭取柴田由三郎氏は消火に盡力中不幸にも

奇特な鮮人
何れも表彰せらるべし

平北楚山郡川面西川洞兩班朴祐根氏は最近同郡内旱害窮民二十七戸に對し粟二十七石大豆五石四斗を寄贈均一に分配し度き旨申出で當局に於ては其特志を諒とし其分配を援助したるが更に今回義州郡古津面樂原洞鄭正奎氏は定州郡大田古邑葛山の三面旱害窮民に對し五十餘石の高粱を寄贈分配方を所轄定州郡に願ひ出でたり而して別に寧邊郡妙高山普賢寺住持朴普峰氏は同時に顧問神谷文學士と共同寧邊郡内の旱害民救濟資料中に現金二百圓の寄贈を申し出でたり右等の特志家に對しては近く飯尾知事より表彰せらるべし(義州)

大金紛失
瀛船大進丸で 九萬圓の内一箱
大阪本金庫より仁川に送附の補助貨

神戸内田汽船會社よりチャーターせる大阪商船大進丸(約一五〇〇噸)四月二十一日大阪出港雜貨類の外大阪本金庫より鮮銀仁川支店の仁川支金庫へ回送の補助貨九萬圓を積載し途中神戸に寄港二十三日門司に入港して船長交代同日午後五時門司出帆二十六日午前九時仁川築港に入渠したるが翌二十七日總額九萬圓中三萬圓の五十錢小額紙幣入一箱不足せるを發見大騷ぎとなり仁川署は直に活動を開始せり補助貨は五十錢紙幣六萬枚入(一個三萬圓)二箱及び五錢白銅一箱二百五十圓入百二十個此の

總額九萬圓

總箇數百二十二箱にして總て長さ約二尺幅一尺七寸餘の頑丈なる箱なりしが内三萬圓入の五十錢紙幣一箱を竊取せられ居りたり因に船長原田精次氏は門司に

交代乘船し

たる者にして前船長荒井正太郎氏は門司より神戸へ歸宅せりと(仁川)

緩衝機 (投書歡迎)
電車會社に問ふ 一市民

近來電車の事故頻發するは車掌、運轉手等の不熟練と不誠意とに歸因するに外ならず、會社責任者の嚴重なる取締を希望せざるを得ざるも余は左の事項に關し責任者の明答を乞はんとす

一、車掌は頻りに「前へ〳〵」を繰返し停立する乘客を押込め乍ら兩側に腰掛くる客の整理に付ては敢て顧みることなき甚だ不徹底の處置といふべし、鮮人乘客の如き近來益橫着となり殊更に横向きになりて二人分の座席を占領し平然又傲然たり、然かも車掌が我不關焉の態度あるは見苦し、車中の整理に付ては尙攻究の餘地ありと信ず如何

二、朝鮮銀行前より乘車して總督府病院前に下車せんとし鍾路四丁目の乘替券を貰ひ受けたる婦人客あり、客は土地不案内らしく黃金町一丁目にて下車し光熙門行に乘り替ひたり然るに車掌は之を無効なりとて乘替券を沒收し更らに重複の賃銀を科するを見受けたり、是れ正面的に解して或は正當の處置ならんも何れへ乘替へても五十步百步の場所なるに於いて又土地不案内の婦人客なるに於いて又光熙門行の電車はまだ運行を初めざりしときなるに於て如何にも杓子定規の處置なしとせず、かゝる場合は直ちに東大門行の電車に乘替方を乘客に指示するか然らざれば更らに黃金町四丁目乘替券を與へて而して攻究を望む所なり

三、黃金町方面より新龍山行電車に乘替ひ南大門驛前にて下車せる婦人客あり車中混雜の爲南大門驛前に於し運轉士に乘替券を交附し下車せんとせしに運轉士は乘替券日附の處に鋏を入れたる形跡無効なりとて取り合はず再度賃銀を要求したり婦人は上述の婦人らしく車中混雜して車掌が改札に來らざるため已むなく持ち來りたるのみ鋏なきは貴方の手落ちならん再び賃銀を支拂ふの理由なしとて下車せんとせしに運轉士は婦人の衣袂を鷲摑みとして離さず唯『いけません』を連發するのみ、此に於て婦人は迷惑さうに『ホントウに外聞が惡いワ』といひつゝ再び賃銀を支拂ひ下車せしを見受けしことあり此の如き車掌の不行屆に歸因する事柄に對して乘客は重複の賃銀を支拂ふの義務なかるべし、況んや運轉士が荒くれ男穢なき手を以て婦人の衣袂を鷲摑みとするか如き非禮は恕し難き事なりと信す、會社は果して辨明の辭あるか如何

四、目下小錢の拂底は諒とすべきも一區の電車賃に對して十錢を差出すときは五錢切符二枚を交付するを常例とするか如き處置、甚だ穩當ならず、釣錢なければ斷りて可なり、何等の挨拶なしに當然の事として平然交付しつゝありて各々郡部より京城に乘りし乘客の如き電車に乘る可き機會妙なき人々は屢々迷惑を訴ふるを聞けり、會社は何とか緩和策を講して可ならずや

五、乘替地に於ける車掌の通用極めて妙ならず甲車到着せしを知らさるまゝにして乙車を發車せしめ乘替客に迷惑を與ふること屢々目擊す乘替車掌の無能に歸する點なるも此の如きは乘客の甚だ迷惑とする所なり、乘替地は少くも内地人の監督を置き監督の所置を取らしむるの必要ありと思ふ如何右五問一般公益のため相當反省せられ紙上にて明答あらんことを望むものなり

東部繁榮會總會

東部繁榮會にては來る五月一日午後二時より甘泉亭に於て總會を開き東部の繁榮策に就き意見交換を爲す筈

○溝呂木六段出張 本社囑託棋士六段溝呂木光治氏は木浦、光州地方視察の爲め二十八日午前發列車にて滯在約二週間の豫定にて出發せり

金扇銀扇

▲新檢展中のぽんた近頃中々忙しいそうなので或るお客がドーカ大變な發展だそーだがどんなかとぽんた曰く私モー發展の餘地が有りません▲葵族組の一人中券花茂登のお高は前商會などで舞臺に上ると非常に若々しく見ゆる先日も土間で見物の連中が十八九歲の令孃の樣だと聲を掛けられ餘程若返つた氣でお住宅へ引上げると留守番のチヨンが『うちの奥さん金持さん見たいだ』お高一層すまして奧の座敷へスーッく

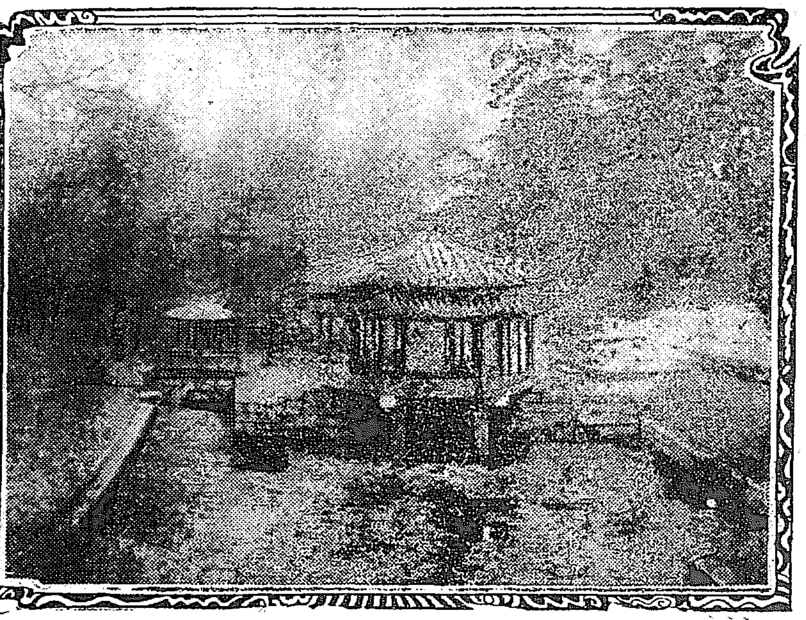

昌德宮秘苑の六角堂 (婦人見學團寫す所)

連絡船上陸客

廿八日朝入港新羅丸二等船客一等(九名)閑野山松、成田久島長一、太田さも、吉岡八ら、同常夫、坂口まさ、宇野平次郎、同さしよ、酒井彌滝、菊池幸子、同村霧子、同幸子、兒玉秀職、小田す、黑田義、柏村與太郎、柏村せ、同大宮定次郎、横田しけ、長嶋まさの、田中道貞、一邑長太郎、同や、長谷川源八、三等(五六二名)廿八日夜入港博愛丸一二等船客一等(九名)藤山銀藏、上佐都大、同常子、奥岡うめ、森田ふじ、松田忠重、佐藤友定、渡邊茂吉、立川正三郎、奥山苗治、武家みね、村岸治三、近藤こき、中村本行、加納師幸、日置榮野、川崎小竹、長枝南信、三野ゆき、齋藤千代八

霧都を擧げて惡疫の巷に化す

約百十名のペスト患者發見せられ益々蔓延の兆あり市内の水道下水は全く用を爲さず木造の家屋は到る處に破壞せられ又公園內の樹木は伐採せられて何れも燃料に供せられつゝあり市内の溫度は……スク間には一週三列車を運轉し其速力一時間十キロ米突を出です露都莫斯科間には毎日一列車を運轉し居れり物價は麵麭一斤八十乃至二百留馬鈴薯一斤五百五十五留乃至六百六十留、砂糖一斤……、脂肪一斤九千九百留、靴一足一萬留

氣象日報 (廿九日)

今朝高氣壓は東海より……りて存し低氣壓は日本海及び支那方面に……

天氣豫報

晴後曇

京日案内

▲競爭入札 朝鮮總督府遞信局 一、式紙及封皮類 詳細四月二十日ノ本府官報ニ在リ

▲安價電話 讓りものあり 京城明治町一 小川樂店へ 電四二七

▲社員招聘 年齡三十歲以下外交ノ經驗アルモノ履歷書携帶午前中來社 京城南大門通一丁目 大同生命京城支部

▲内勤社員招聘 内地人に限る履歷書携帶午前中來談あれ 黃金町一丁目八十五番地 帝國生命保險會社京城支店

▲オキシヘーラー 疾病根治 ▲酸素應用吸入器 京城北米倉町八四 朝鮮本部 發明者 進呈 外務員募集

▲ほねつぎ うちみくじき 一切の治療御依賴に應ず 明治町 柔術道場

男女 外勤社員募集 志望者は履歷書持參來社あれ 黃金町二丁目 有隣生命保險支部

▲二先流生花會 會場 南大門朝鮮公論社内 來る五月一日二日の兩日間 橫井松甫社中

▲店員數名招聘 京城光化門通(電三六〇番) ㈧株式店

▲女中入用 京城光化門通(電六八〇番) ㈧株式店

▲代診及び看護婦 經驗ある見習生募集す希望者は履歷書送れ又は來談あれ 仁川 井上病院

住宅向借家を求む 但月賃百圓迄 御通知被下候方へは御禮仕候 南大門外 齋藤商店

古本高價買入 是非御試驗乞ふ●本町一丁目 御報早刻參上 群書堂 電話三一九五

あめ杉大丸太 四尺 材木 經具其他建具材料 高價 大工物に好適 乳德社 新入荷安價提供 熊野商會 古市町 電話一八二

▲賣地 宅地 高陽郡龍江面孔德里一七三番地 壹參七五坪 同 參貳番地ノ二 二三、五、七坪 同 八九十一、二、三號 坪

家屋付地所賣却 大和町一丁目 百十二番地 坪七十七坪 瓦葺貳階建拾參坪 平家建拾八坪 同一八三番地ノ一、二、四、六、九號 三〇貳坪 右至急賣却したし御希望の御方は下名へ 社内 深堀

年金恩給 長期低利日歩 金御立替可致候 ▲京城永樂町二 西本願寺 表門下角 江州屋本店

洗曹達 曹達灰 苛性小鑵詰 手島工場 京城南米倉町

社員招聘 内鮮人を問はず希望者は履歷書持參本人來談 ▲年齡二十歲以上 招聘す 永樂町二丁目 愛國生命朝鮮支店

女子事務員募集 計算事務に相當自信ある方を招聘す希望者自筆履歷書携帶來談◆京城永樂町二丁目七十六 愛國生命朝鮮支部

▲求寄寓 小生の友人某大會社支店長良家の家族的寄寓を求む 社内 大島

大正改良靴 品 表學生靴 甲 定價 三圓五十錢 乙 三圓十錢 丙 三圓 トンビ 一圓五十錢 … 海外送料 … 營利ヲ打捨テ事業ノ目的ニ適合セルモノト信ジ、常ニ最低價格ニテ提供ス 各位ハ此際一層御引立ヲ乞フ 大阪市東區東雲町一丁目 振替大阪一〇七〇五番 合資會社 稻葉ゴム底商會

滿洲安東縣江岸通一丁目 日陞公司 安部油房製品 一手販賣 豆油豆粕 雜穀取扱 電話日本三貳・一九三・貳九九 振替貯金口座 京城四二六番 合資會社 安部油房 代表者 金井佐次

春!! 旅行ニハ是非 □東京特製トランク □弊店特製トランク □柳織 專賣 トランク □乳母車並最新流行洋傘 □其他旅行用具各種 京城本町一丁目 高木鞄店 電話二五四番

入院隨意 京城永樂町二丁目(商品陳列館裏門通) 酒井婦人病院 電話一八番 一六〇〇番 酒井一郎

本組合ハ本月三十日ヨリ營業部淸算ニ着手致候間關係各位ハ來ル五月五日迄ニ證憑書類ヲ提出相成淸算上故障ナキ樣相願度候也 大正九年四月三十日 京城府寬勳洞一五五 京城書籍業組合 淸算事務所

神靈水 はやり目に のぼせ目に かすみ目に ただれ目に ち目に つき目に 目ぼしに いたみ目に かゆき目に つかれ目に うち目に トラホームに 價 一金十錢 一金廿錢 鏡 發賣元 東京大阪 大木合名會社・各地著明藥店にて販賣す 神靈水 神靈水 神靈水 神靈水 神靈水 神靈水 神靈水 神靈水 神靈水 神靈水 神靈水 神靈水

山邑酒造株式會社釀造 櫻正宗 サクラ正宗 發賣元 京城明治町二丁目 山邑酒造株式會社京城支店 電話長八四九番 一四五四番 振替貯金口座京城七五番

KS式 X光線 ファラヂアニルミー 裝置 醫界の一新紀元 此高壓高周波電流は藥物療法の及ばざる慢性疾患に最も威力を發揮す X光線を開始す 適應症 るいれき。脊髓カリエス。蓄膿。腹膜炎。初期結核。慢性皮膚病。わきが。水虫。痣ね(化膿セザル内) 疾患に應して振動數を定め適量を誤らされば其功力眞に驚くべきものあり KS式の適應症 諸神經痛、諸腦病、痙攣、脊髓癆、齒痛、肩凝、諸リウマチス、脚氣、感冒、肺結核初期、喘息、肋膜炎、腹膜炎、胃腸諸病、痔疾、心臟腎臟膀胱諸病、小便、糖尿病、腎臟及膀胱結石、男女生殖器不能、淋病、睾丸炎(急性慢性)、子宮及附屬器諸病、諸皮膚病、禿頭病の毛生、其他ほくろ、あざ、赤あざ、いぼ、耳鼻諸病、トラホーム等 畏賜侍醫寮御備付榮 治療時間 自十時至五時(諸賢の御便利の爲め機械を据設す) 京城日報社代理部

資本金壹千萬圓 頭取 安田善三郎 株式會社 百三十銀行京城支店 京城本町一丁目 電話長五八番 一九四番 振替貯金京城一二三番 銀行一般の業務精々御便利に御取扱申候 爲換取組先は内地各方面並朝鮮樞要の地に有

敷島アイロン 火のよくきく。立消へのしない 永く使用してさびません 東京三越、白木屋、松坂屋呉服店を始め全國有名呉服店、金物店等にあり 定價五圓五十錢 引換小包七拾五錢 御一報次第カタログ送呈 東京日本橋區室町三丁目 石渡商店 振替東京三三四六番

痔疾專門 京城明治町二丁目(本町より入る中央) 京城久枝肛門病院 電話一一〇二番

大阪海上火災保險株式會社 東京山本大印インキ及印刷機械 逸榮生命保險相互會社 つちや足袋合名會社 京城府本町參丁目 貿易穀物商今 藤富國太郞商店 代理店 電話長一三〇八 九〇二 電略(フ)又ハ(フジトミ) 振替口座京城一七七八番

日本一のコナミルク 滋養、美味、使用輕便 純粉末牛乳コナミルク 淸淨なる牛乳を最新科學の應用により有効成分を損傷せずして乾燥したる理想的純粉末牛乳にして滋養の標準量以外絕對に混合物なく嬰兒用として一般家庭の必要品なり ココア入コナミルク 純粉末牛乳に優秀なる蔗糖と精製ココアを調味せるものにして滋養美味一般家庭に於ける來客用として最も輕便なり コーヒー入コナミルク 純粉末牛乳に蔗糖と高雅なる芳香を以て誇る精製コーヒーを加味せるものにしてココア入コナミルク、紅茶入コナミルク、薄茶入コナミルクと共に滴製美味なる絕好飲料なり 宮内省御買上 紅茶入コナミルク 錫蘭島特產紅茶を調味料とし純粉末牛乳に加へたる新製品にして時人の好尙に適應せり 薄茶入コナミルク 純粉末牛乳に宇治特產薄茶の最優秀品を加味したる萬人向の理想的好飲料 醫界大家推奬 神童印 製造元 東京 日本コナミルク株式會社 九角罐 半封度入 四分ノ一封度入 全國著名雜貨店洋酒食料品店藥店菓子舖にて販賣す 特約店 辻本商店

魚釣具 投網 カスミ網 吉備商會 雀用極上絹糸製カスミ網 高六尺三尺二棚 巾三間三間 巾五間六間 七十錢 代金引換送料貳十八錢也 京城永樂町二丁目 電話三一四番 振替京城四三二八番 卸小賣共御申越次第定價表進呈

首印 平板 入荷 他に浪板各尺 共持合居候 京城本町三丁目 佐藤半次郎商店 電話二四三番 電略(サト) 振替口座京城一〇番

内科 胃腸病 診察 午前九時迄 京城本町一丁目 石川醫院 電話一三九〇番

佐野勝太郎、中佐家、同梅野、大谷直道、鈴木直太郎、同かをる、岡本源馬、土屋新兵衛、栖生仲次郎、松影か、新本源七、佐々木克己、山田昌溥、橋本ぐ、竹本清一、同つる、岡内、田光平、代谷俊郎、苫道、松山、し、同徹夫、同利代、小林よね、外小照、五味重五郎、男、楊玉牛、村井季四郎、中野岸、人五名、二等(一名)安岡賀、川ね谷しろ、金川てる、同さし子、三六、今里精一、高島忠三郎、草野、外 名

約二千名の在監囚人 恩赦に浴して出獄す

死刑は懲役十二年に其他はすべて刑期半減

聖恩に感泣しつゝ

恩赦令の大命降下は朝鮮二千萬の民をして青天霹靂の如く今更に聖代の有難さに恐懼感激せしめたが全鮮各監獄在監者は一齊に二十八日午後、聖旨を拜聽し恩赦の聖恩に浴する

約二千有餘 の在監囚人は感激と恐懼とに言葉も無く腸から溢るゝ感謝の涙ばかりであつたとか。勅令によるは主として朝鮮の政治に關する犯罪者が恩典に浴する次第で制令保安法違反を初めとし出版法爆發物取締罰則等の各違反者で既に裁判決定せる禁錮以上のものに對し死刑は懲役二十年に其他は悉べて

刑期を半減 せらるゝものである從つて裁判の確定せざるものには聖恩が及ばないのである、恩赦に就いて道の千葉三部長は語る『恩赦の大命は全く恐懼に堪へず我々すら大御心に感泣をした勿論恩赦は廿七日迄に判決の確定した分で京畿道管内で警察の即決處分若しくは代用監獄各分監在監者には恩赦に浴する該當者は一名もなく夫々しめる筈である免囚の内京城に殘るべきものは僅かに五十名内外に過ぎぬから地方行の分は夫々

京城西大門 兩監獄 では七百九十名の囚人が減刑され内五百八名は減刑の結果赦免される事になり殘る二百一名も刑期半減の結果今後夫々出獄する事になるであらう。免囚は悉べて警察で一旦引受旅費其他は免囚保護會の世話で夫々歸郷せ

警察のお世話でそれ〲歸郷

所轄警察署 の保護の下に聖旨の徹底に努める方針である京城監獄のは龍山署で西大門監獄のは西大門署で引受け一切の世話をした上二十八日中に夫々歸郷の手筈を實行する筈である、免囚は何れも聖旨に感激し改惡遷善の好成果を得るであらうと思ふが萬々一にも聖恩に裏切り尚ほ不逞思想を抱き出獄を好機として

再び不祥事 を惹起するやうなことがあつたならば警察の威力は寸毫も假借せず立ち所に逮捕する二十八日の夜の如きも警察としては萬一に備へる充分の準備を整へてゐた云々

兩陛下より 御下賜 の御祝品

兩陛下より李王世子垠殿下並に妃殿下に下賜されたる御品左の如し(東京特電)

天皇陛下より
一、王世子殿下へ 白羽二重 五疋
一、酒 一荷
一、鮮鯛 一折
一、妃殿下へ 紅白縮緬 二疋
皇后陛下より
一、王世子殿下へ 白縮緬 二疋
一、妃殿下へ 白羽二重 三疋

京城西大門警察署
聖恩に浴して 出獄せる鮮人囚徒

懇諭を加へて 警察署の手へ

色めき渡つた各監獄署

恩赦令降下と共に京城西大門兩監は非常に色めき渡り廿八日午後二時卅分監獄へ聖旨が傳達さるゝと兩監獄共に

赦免さるべき在監者を一室に集め 典獄より恩赦の次第を申し聞け將來を訓諭し更に減刑者にも勅旨を傳達し深く訓戒を加へ更に他の在監者一同にも聖旨を傳達して一層在監者の悔悛改過遷善を促し赦免せらるべきものには更に懇篤なる訓諭を重ねて出獄の手續きを了し次第夫れ〲所轄警察署に引渡された。西大門監獄を訪ふと今しも赦免の手續きに忙しく既に廣場には點呼を終つて鐵窓を出た

數十名の免囚が 久し振りに自由 な暢りした空氣を深く呼吸してゐた三井典獄は語る『恩赦の恐懼へ堪へぬ次第を懇諭した所が囚人中には感激の涙に咽び泣いてゐるものさへ居た何しろ大命降下の事で赦免の手續きに忙殺されてゐます本監獄からは三百九十二名の減刑者中二百卅七名が赦免せられ免囚の居住地は京城二十四京畿道が百二十五江原道が四十三其他各道に數名宛又た朝鮮外が二名あるが何れも警察の保護を加へて歸郷させる筈です』

自由な世界へ 放たれた四名の女囚

欣びに滿たされつゝ郷里へ

午後三時四十分西大門監獄からの女囚四名が赦免され西大門署に入り森西大門署長から懇諭を受けて

一年以上 住み慣れた鐵窓を後に自由な世界に飛び出した續いて午後六時頃には最う各監獄から赦免される免囚が列を組んで夫々所轄署に引取られた京城監獄は龍山署に遠いので臨時に分監獄内に署の假事務所を置いて其處で免囚に關する事務を執つた

西大門署 では署裏手の廣場に机を張り廻し机を並べて旅券旅費其他の事務を執つてゐた午後六時十分西大門監獄よりの免囚第一班が西大門署に入ると森署長が一同に對し聖旨を傳へ將來の心得旅行中の注意等を諄々細に與へたが囚人でない民衆だけに署長の言葉も『あなた方』と云ふ障け方であつたそして旅費を借用し旅券を受取り汽車で歸郷するものは停車場に送られていよ〱

歸郷の途 に就たのは夜も深く垂るゝ頃であつた

姜宇奎等は預らず

上告期間中であるから 孫秉熙等も無關係

恩赦で減刑赦免の恩典に浴する在監者は多々あるが爆彈犯人姜宇奎は目下上告期間中にあるので恩典には浴せぬらしく孫秉熙以下高等法院より京城地方法院に廻附された騷擾犯人全部も裁判未確定の爲め恩典に浴し得なかつた恩赦出獄する免囚の中では

鍾路普信閣で 咽喉を突いた浦鹽老人團の一味などが目星しいもので其他に目立つた不逞漢は無いらしい京畿道管内で恩赦に浴したものは左表の通りである

	減刑者	出獄者
京城監獄	三一七	二三七
西大門監獄	三九二	二七一
計	七〇九	五〇八

本社よりの御祝品

御嘉納あらせらる

李王世子殿下と方子女王殿下の御嘉禮御祝品として京城日報毎日申報兩社より獻上の『置時計』一箇は二十七日世子殿下に於て御嘉納あらせられたり(東京特電)

直ぐ釋放された者

全鮮で一千七十餘名 山口法務課長の談

李王世子殿下と梨本宮方子女王殿下との御婚儀に付廿八日附勅令第百二十號を以て特に朝鮮人に對する恩赦の御沙汰があつたが

今回の恩赦 は素より政治犯罪囚にのみ對するものであるが一般の減刑者は全鮮で約四千名に達する筈である勅令で發布されたのであるから豫め準備すべき餘地がなく隨つて其人員等は正確には分らないが今日までの報告を綜合するに全鮮の各監獄では一千九百六十四名で(各分監を除く)に達してをる其内

直ちに釋放 した數は男子一千六十八名女子九名であるが恩典に浴したる員數を各監獄別にすると京城監獄三百十七名、西大門三百九十二名、平壤監獄四百三十九名、大邱四百三十七名、公州百八十九名、釜山三十六名、海州百四十三名である各分監中で判明して在るのは

平壤監獄の 鎭南浦分監二名金山浦三十名新義州二名である

恩赦出獄者

今回の恩赦減刑に浴したる者廿名は二十八日午後七時知事三長等の訓諭を受け聖旨に感泣出獄したり(全州特電)

故伊藤公 墓前に

御婚儀御報告

王世子殿下には御婚儀御使を大井町谷垂の故伊藤公墓前に差遣され御婚儀の次第を報告せしめらる由(東京特電)

方子女王奉迎

第三高女等 沿道に堵列

王世子殿下御婚儀當日職員職布小學校生徒第三高女學校生徒等は王世子邸前より御道筋に堵列し方子女王殿下を奉迎せり(東京特電)

梅子刀自にこ 御婚儀

上京して祝辭を言上

磯浪閣に老後を養ひつゝある故伊藤公未亡人梅子刀自は今回の御婚儀に就き態々上京し親しく御祝辭を言上したるに殿下には甚く悦ばれ殆んど御自身の母に對するが如き御挨拶あり殿下より特に婚儀に參列せん事を望まれたるも老齢失禮あらむ事を慮かり固く御辭退申上げたりと承はる(東京特電)

兩殿下の 賢所御參拜

二十九日午後葉山へ

二十九日午前王世子同妃殿下は宮中賢所御參拜同日午後葉山御用邸へ御伺候の事に相成りたり(東京電報)

御婚儀參列者

王世子殿下御婚儀參列者追加左の如し(東京特電)

梨本宮兩殿下、久邇宮同妃殿下、朝香宮同妃殿下、長谷川元帥、伊藤博邦公夫妻、末松子爵夫妻、侯爵鍋島直大同夫人、子爵東園基光、小宮三保松、伯爵王垂基義、吳胤善、宮内次官石原健三、李鍾藥、梨本宮附監督南部光臣

御婚儀御祝品

王世子邸廣間に山積

王世子殿下御婚儀に就各方面よりの御祝品は同邸の廣間に山積の狀態にて當日配列されたるが兩陛下よりの御下賜品各皇族殿下齋藤總督水野政務總監其他よりの御祝品は特に人目を惹けり尚李王同妃兩殿下よりの御贈品は廿八日女王殿下御入輿の後李長官より御披露ありたり(東京特電)

御祝品御下賜

梨本宮家へ

今回梨本宮方子女王殿下御降嫁に就き御祝品として兩陛下より梨本宮守正王に對し左の御祝品御下賜相成りたり(東京特電)

一、酒 一荷
一、鮮鯛 一折

各宮家より 李王家へ祝電

二十八日東京に於ける李王世子殿下御成婚非出度終了と共に在京の左の各宮家よりは李王殿下宛に御喜びの祝電ありたるが李王家よりは夫々御禮電を發せられたりと

伏見宮貞愛親王、東久邇宮稔彦王、有栖川宮慰子殿下代理久邇宮邦彦王、閑院宮載仁親王、朝香宮鳩彦王、東伏見宮依仁親王、梨本宮守正王、北白川宮成久王、山階宮武彦王

御盛儀終了と共に李王職長官より李王殿下宛に式典恙なく終了の旨打電ありたりと

市民代表の兩氏より

京城府に電報

李王世子殿下の御成婚に際し京城市民を代表して東上御儀式に參列せる古城管堂、韓相龍の兩氏より二十八日京城府へ宛て左記の電報ありたり

『御式相濟む生等參列の光榮を得たり』と

昌德宮秘苑拜觀

第八回婦人見學團は今日!

團員諸氏は左の注意事項を御覽下さい

一、三十日午前九時半迄に昌慶苑(動植物園)門前に御參集下さい
一、會員章は必ず御持參下さい
一、會員章は門前にて係員に示し入苑料五錢(會員は特に半額)を支拂ひ植物園前に參集十時秘苑に入る(此の時係員に會員章を示し入苑證と交換さるべし)
一、時間は必ず勵行しますからその御積でお集まり下さい
一、地方の方は早朝本社で會員章をお受取の上昌慶苑へお出で下さい
一、拜觀中は係員の指導に從ひ萬事に御注意を願ひます
一、拜觀後辨食は植物園陳列館附近の芝生にてお取り下さい
一、食後は隨意動植物園内を觀覽して解散します
一、雨天の節は延期し日取は紙上を以て更に發表致します

見學團の婦人方へ 二十九日午後往復葉書にて申込の方に對しては復信の會員證は卅日昌慶苑門前にてお渡し致します

主催 京城日報社

四月廿一日巴里ルーターの報ずる所に依ると露都は今や惡疫の巷と化せり殊に腸チブスの爲め每日約三百の死亡者を出し出生兒は人口に付き生存するもの僅に一人位の割合に過ぎず ニコライフ病院は既に一萬二千の患者を容し居れり三月初旬度に達し露都ヤンブルグ間及び露都ペトロ、ザイホーロ間は鐵道の廢頽は極まりつゝあり石炭缺乏の爲め漸次閉鎖せられたるもの少なからず紙幣の印刷さへ中止の狀態にあり工場勞働者の多數は地方に歸り一部は赤衛軍に徴發せられたり農民は其の收穫物を賣却するを欲せず是を藏匿し(巴里電報)

氣温上昇多く支那方面の低氣壓は半島北方を通過すべきも其の進行如何によりては明日各地共曇天なるべし

氣温	攝氏	華氏
廿九日正午	一八、六	六五、五
前日最高	一九、一	六六、四

伊機廣東出發

マシエロ中尉負傷の爲 二十八日に延期

伊國飛行機は二十六日朝廣東を發し福州に着し休憩の後二十七日夕上海に到着の豫定なりしがマシエロ中尉負傷の爲め出發は二十八日迄延期せられたり(上海電報)

カーロー少將自殺す

極度の神經衰弱にて

英國大西洋艦隊參謀長カーロー少將はキユーバに於て自殺せり原因は極度の神經衰弱なり(華盛頓電報)

白木屋本店の 取締役自殺す

財界動搖の影響を受け 株式で失敗した結果

大阪鴻池銀行前支店長にて現に京都大村彦太郎(白木屋吳服店本家)方の總務役の一人裕文次郎氏は今回の財界動搖の影響を受け同氏等の計畫中なりし東洋信託會社設立不可能となり且同氏は株式に手を出して失敗し悲境に陷りたる結果天下茶屋聖天阪の自宅に於て二十七日夜剃刀を以て咽喉を突切り自殺を遂げたり(大阪電報)

遂に迷宮に 入れるか

釜山の赤行嚢紛失事件

先般報道せる釜山港碇泊朝郵汽船金海丸積込晉州郵便局發送郵便行嚢紛失事件に就ては同船乘組員の二三名を有力なる嫌疑者として取調ぶる所ありたるも何等の手掛りを得ず其後水上署にては峰元警部補吉村刑事主任となり熱心に各方面に犯人探査の歩を進め居れるも依然判明せず峰元警部補は二十一日より京仁方面に出張し種々犯跡調査をなして二十四日歸來せるも未だ確たる證跡を得ず目下の處該事件は全く迷宮に入れるものの如し

妓生側でも 株式會社に

京城では株式會社京城券番が生れたが今又妓生側に株式會社漢南券番が生れさうである。同社は資本金二十萬圓で五十圓株四千株だそうである

關五段歡迎 圍碁大會

本社後援にて 五月二日開催

我圍碁界の宿將關五段の入城を機として本社後援の下に來る五月二日正午より大和町曹溪寺に於て歡迎圍碁大會開催の筈なるが當日は京城棋界の宿將山、木本三段の對局ある由なれば定めし面白き戰局を見るべく其他斯道の達人多數の出席あり會費は五圓なりと

朝鮮扶植農園の慈善會

來る八九兩日開催

在大邱東村の朝鮮扶植農園では今回朝鮮遺孤百名を收容して鮮人不幸兒救濟の社會事業を興さんとし既に計畫進捗したるが該寄宿舍新築の費を得る爲め京城三十萬府民の同情に訴へて慈善會を催す計畫を樹てた處、内鮮各方面共非常に此計畫に贊同し來る八日日之出小學校九日南大門小學校の講堂で共に午後七時より慈善會を開催すべく當夜は佛文豪ヴイクトル、ユーゴー氏作の噫無情の長尺物の活動寫眞を撮影すと猶慈善會の入場料は白券二圓、青券一圓、赤券(學生)五十錢なりと

給仕採用

内地人に限る

京城日報社 編輯局

列車の脱線

二十九日午前二時大田發第三十九列車が京釜線若木驛着後該機關車入換へに際し第二號轉轍機の箇所にて脫線一時線路を障塞したるを以て大邱驛より救援機關車に運轉したる等手間取たる爲釜山着第二列車も約二時半交急行列車も約三時半遲れて二十九日午前九時三十分南大門に入驛したり

緑丸の 船長自殺

船中にて

岩浦航路標識管理所所屬船緑丸船長川上伍(五三)は二十六日夜船中にて猟銃を以て自殺し居れるを發見したり原因不明目下取調べ中(安東縣特電)

市民運動會

いよ〱二日

二日に迫りたる京城商工組合主催の京城市民運動大會に際し當日同會場内に商店を營まんとする者は三十日午前中迄に京城商業會議所へ出頭至急申し込むべしと

ナイフで自殺

京城内資洞一八八番地李爽烈は二十九日午前九時半頃鍾路署刑事が犯罪の嫌疑者として鍾路署に同行を求めたるに衣服を着換へると稱して自宅内に入りナイフにて咽喉を刺し自殺を企て生命覺束なし

白米値上げ

二十九日より公設市場は白米斗に就き五圓十錢に値上げをなすべしと

各町總代懇親會

各町總代懇親會は未だ一回も開催を見ざる所なるが來る五月九日午後一時より新町赤萩別邸に於て府尹各區警察署長を主賓とし盛な女會合をなす筈

衞生活動

五月一日午後六時より仁川歌舞伎座に於て衞生幻燈並に活動寫眞を公開し一般人の觀覽を希望すと

府内の火事

廿八日午後三時府道洞二五九無職金學九方より出火四棟燒失直ちに鎭火▲同日午後三時廿五分府内南山町有山地より發火五十坪燒失して鎭火原因取調中▲同日午後四時府内通洞四番地大工職金泰値方より出火、朝鮮建築平家五間燒失五時鎭火原因煙突破損の個所より

旭江琵琶大會

旭江會新中主催春季琵琶大會は一日午後四時より龍山開盛座に於て開催

寫眞製版技術 見習生募集

年齢十七八歳位、身體強壮なる内地人二名を募集す希望者は履歴書持參本人來社あれ

京城日報 寫眞部

學校長や支店長や

多數の紳士賭博

門司紳士間には猖獗賭博其他の方法を以て盛んに賭博をなしつゝある事發覺し多數の紳士檢舉され取調を受け檢事局へ押送されつゝあるが中には苟くも身を教育界に委ね居れる私立學校長あり銀行會社支店長あり名望ある技師其他紳士多數あり事件の範圍と共に益々擴大するものゝ如し

演藝

▲壽座 三十日より新寫眞と差替へ
▲浪花館 三十日より新寫眞と差替へ
▲黄金館 三十日より新寫眞と差替へ
▲大正館 三十日より新寫眞と差替へ

排貨對釜山影響（下）

釜山稅關調查

然るに排日運動も九月に入り漸次緩和の模樣を見へ多少出荷する分に至りしも十月下旬に至り赤又彼の福州事件の影響に因りて更に熾烈の度を加へ直接支那に仕向けしものも一時門司長崎等に留め置けるもの少からず其の一般的影響を擧ぐれば左の如し

（一）價格の低廉　諸物價工賃等の暴騰ご對支貿易好況にして對支側に取り有利なりしに比し一般に對支水産物のみ廉價なりしは最も著しき影響にして乾鰕の如き七年に百斤百〇五圓なりしもの八年の最高値は八十五圓に過ぎず加之大正七年七月より水産製品檢査開始せられし結果從來のものに比し品質向上せるに拘らず却て價格低廉なりしは特に其間の損失も考慮せざる可らず

（二）資金の固定商品價選滯の損失　當地海産商は委託販賣を爲すもの殆んご無く全部買付け又は製造家に資金を提供して製品を買收するものなれば貿易不振にして商勳なき以上資金固定し金利を損失し對支製品を專業こする者の打撃は最も大にして他業を兼ぬる者も亦資本運用上掣肘を受けるの已むを得ざるものあり而して一方水産乾製品は其性質上保存期間永きに從つて商品價値を失墜し且つ全部重量貫目なるが故に時日經過すれば夫れだけ量目を減ずるこご多く二重損失を受けざるべからずこは常時ご雖經濟界の變動に依り時に免れ難きこごなりご云ふべし今回の如き長期間に亙りては其損害に大なるものあり例へば上海方面に仕向けらるゝ乾鰕の如き春秋二季の漁獲あるものも八年中は春季製造品出廻當時突如排日運動起りしを以て之を秋期まで保存せざるべからざるに至れり元來水産物の製造は一般に他の製造加工品ご異り原料の貯藏するを得ざる弱點あるのみならず一定漁期間の製造に係るめ資金の仕込み爲し居る關係上縱令排日運動の爲め輸出杜絶し這般の排日運動の起るを豫期しつゝも中止するを得ざるの事情あり而して對支水産製品の大部は多く支那以外に販路なきを想へば排日運動の影響を蒙る事の甚大なる蓋し對支水産品製造販賣關係者を以て第一こすべし次に製品各種に就き觀察するに最も打撃を受けしは鮑罐詰ありこす右は輸出先に於て該品の全部は全く本邦產に限られ外國製品なく一見直に日貨なるこご明なりしを以て其の禍害を免るゝ能はざりしに依るものにして七年には鮑罐詰五ヶ月間の受檢數四千百六十二函なりしに對し八年には一年を通じて僅かに二千六百八十八函に過ぎず製品の貯藏高約六千函を存せり其他製品中海參、乾蝦、鱶鰭の如きは本邦外にも産するを以て輸出の如く到着後密に包裝を換へ販賣し得る途ありしご共に民期間保存の不利を考へ幾分取引行はれしも其額目より大ならず又內地に需要ある乾鯛の如き海鼠、鮑鰕の如き鯣魚の償賣せられしものも砂からずご稱せらる

乾製品罐詰仕向地別比較

地名	大正八年	大正七年
上海	一九三九箱	一三五〇箱
天津	一四九七	一四七〇
[illegible]	八八	一、二七〇
安東縣	一四四	九五
大連	一二〇	一四〇
其他	一五	一八
合計	三、八〇三	三、九九〇

鮑罐詰輸移出數量を比較せば大正八年二千六百八十八函（四打入）大正七年四千百六十二函こす

之を要するに日貨排斥の釜山貿易に及ぜる影響は釜山港の對支直接貿易上より觀る時は輕微なりご雖も內地經由の貿易を通算する時は貿易額の減退推定額は六十一萬餘圓に達し局部的打撃こしては少しご云ふを得ず然れ共釜山港貿易の大勢より觀るときは右の減退額は八年の輸移出貿易額八九、三九三、四七一圓に對し僅に六厘に相當するに過ぎざるを以て常港貿易の趨勢上には大なる影響を認めざるなり而して以上は過去に於ける影響なるも更に將來を考察すれば前回の日貨排斥が『戰時に獲得したる我が商權の地盤を歐米品により顚覆せらる、やに容易なる機會を興へたるこご』は今後日貨排斥の終熄したる後こ雖も其の影響は去らざるべく既に昨年下半期より我が對支及び南洋貿易大不振を呈せる半面には英米商品が次第に販路を擴張せる事實ありこ云ふことに徴すれば朝鮮産支那向き貿易品は販路上にも意外の打撃來るにあらずやこ考慮せらる（完）（釜山）

釜山財界對策

商議役員會

釜山商業會議所にては二十六日午後五時半より商工俱樂部に於て役員會を開會香椎會頭の提議により最近經濟界の變動に伴ひ財界惡化の傾向を示し來り爲めに各金融機關の戒嚴により金融全く梗塞され穩健なる實業家も一攫千金を目的こする投機業者こ同一視せられ玉石混淆の嫌ひあるを以て之が善後策につき會議所こして最善の方法を講ず可く種々凝議せるが結局二十八日午後一時より府內に於ける輸出入商及海產商其他主なる實業家を招き廣く意見を徴し財界惡化の防止策を講ずる事に決し次で釜山多年の宿案たる南支那各地への視察員派遣の案件を協議の結果會議所より他に一名適當の人選を爲し囑託水野嚴氏を特派する事に決し囑託派遣せしむる事に申合せ九時過散會せり因に囑託派遣員こしては釜山公立商業專修學校長伊香賀矢六氏を推薦すべく內定し居れりこ云ふ（釜山）

組合費率審議

議員會再開

釜山學校組合にては二十七日午前十時より府廳樓上會議室に於て第三回組合會を開き第十一號議案戸別等級賦課率決定の件につき審議を凝らせるが本年度組合豫算總額は九萬餘圓にして是を前年度の十萬九千餘圓に比し約倍額の增加なり而して等級別は依然前年度こ同じく一等より四十一等迄に分かれ最高推定所得年額十五萬圓賦課率年額七千五百圓四十一錢最低推定所得額三百圓賦課率年額二圓四十錢にして賦課率算定の標準は最高千分の五十最低千分の八の率にて偏重偏輕の弊を改め最も公平に上級者に重く下級者に輕く賦課せんが爲め戸別調査の下に編成し其の計上したるものなりこの理事者の說明に對し二三組合議員より質問あり之に對する說明あり遂に本案は愼重に審議を要すべき重大案件なるを以て全員の委員附託こし秘密會に附し審査を遂ぐ可しこの動議出で滿場異議なく可決し五月一日再び開會の事に決し午後三時過散會せり

赤米粒選奨勵

赤米の粒選に就ては播種前水選を行ふ事は大正七年度より實施しつゝある事業にして産米改良上極めて良好の結果を覧す事は多言を要さざる所なり昨年は其の時期に當り恰も不祥事件勃發し爲めに所期の成績を收め得ず之を以て本年は米の檢查成績に見るも赤米の混入歩合多き結果を示し益々退歩の狀況にあり若し此儘に推移せば前途甚だ寒心に堪へざるものあるより大田郡廳に於ては從來の方針に依り粒選の勵行を期する爲め五月一日より各面に亘り粒選及び農具改良に關する幻燈會を開催し大々的奨勵を爲す筈なり（大田）

釜山築港起工期

五月中旬頃

總督府本年度の豫算に計上せる一つたる釜山築港工事は土木部釜山出張所に於て既成の設計により來る五月中旬頃起工式擧行の筈なるが當日は釜山府民擧つて祝賀の意を表す可く本田釜山府尹主催こなり盛大なる祝賀會を開催の由にて廿九日午後九時半より主なる官民及び各新聞記者を招き豫め其方法に關し協議を爲せり（釜山）

大田ご製造業

將來會社經營こして有望視せる各種工業　大田に於ける幾多の製造業中特に會社經營こして將來有望なりご囑目せられつゝあるものは石灰、煉瓦、土管、瓦、酒類等の各製造を主なるものこ爲せるが今其の調査に係る之等事業用原料其他に就て聞くに

石灰　の製造事業原料たる石灰石は大田驛を距る西南方約一里半の地點に存在し原料豐富こ無盡藏こも稱すべきの感あり從つて其品質の如きも優良なるものありこ

煉瓦土管　の原料たる泥土は大田驛を距る西方約五十町歩に亘る地點に存在し其品質極めて良好にして原料の豐富なる事是亦石灰岩に劣らざる狀況にあり之が經營には資本金五十萬圓以上を要すべしこ

酒類　本業の主要原料品たる米は全鮮の主産地たる三南の地こして其の選擇隨意にして品質の優良なるものを得る事最も容易なるこ加ふるに水質は總督府釀造試驗場の試驗の結果は良く酒類釀造に適するものこせられ氣候も亦頗る適順操作容易にして加ふるに交通至便なる爲め薪炭の供給は勿論酒類の販路廣大なる爲に五千石を釀造するも敢て多しせず而して之を會社經營こして千石を製造するものこ假定するも固定資本十萬圓流用資本十萬圓を要すべく現在の釀造家中に於ても會社の設立を希望し居れる向きありこ（大田）

近づける仁川野球大會

期日　五月二日（第一日曜）
場所　仁川觀測所下運動場
主催　仁川體育俱樂部
後援　京城日報社仁川支局

仁川の運動會

三井の主催で奇拔に華美に

仁川三井物産主催にて關係者其他肥料商朝日組浦崎廻漕店仁川製鹽所東洋商會吉田精米安井商店其他の有志にて一大運動會を開催の計畫あり來る五月一日土曜日午前十一時より觀測所下の運動場に於て頗る精を凝せる設備の下に最も奇拔なる運動會を決行する事こなり既に準備に取り居れり會員一百餘名當日は最も盛大に行ふべく煙花數十發を打揚げ樂隊入りの大規模を以て數十種の競技を演じ仁川の各料理店の紅裙又數十名參加すこいへば異彩殊に麗しかるべし（仁川）

府協議員重任

釜山府の協議會員こして多年釜山府の爲めに盡瘁しつゝある大池忠助、迫間房太郎、香椎源太郎、五島甚吉、坂田文吉、安武千代吉、尹相殷の諸氏朴泳吉、李奎吉、吳仁奎は本月十六日任期滿了したるが更に十七日附を以て道知事より任命の辭令あり右辭令は廿二日到達せるを以て釜山府にては近日中傳達す可しこ（釜山）

春川より（下）

一記者

午後八時官民有志の懇話會あり大胡亞の打ち解けた會食式[illegible]つて今般有難う御座いますで終つたは大上出來であつた須藤君今村君こか田舍下りの[illegible]こ云ふ風から床柱を[illegible]つた處は未來の[illegible]こ山本農學士は如何に山中こは云へ人の口に容れられない種苗場の豚に遭れは一寸猛烈であつた一樂の伊藤奴が好男子の今村君の前に陣取つて居つた本人の[illegible]十二時少し前に宅客宿に歸つた◇明れは十八日午前八時四[illegible]めたが更に牛頭八景を書き出した今泉君の智嚢袋は小さくない[illegible]に一行を將ばした[illegible]中の設備こしては寘選を入れたり出したり離に當は素人でない臨野君の[illegible]二回取つたが果して映つたやら映らぬやら……三井の稲田君はつたか種板なしに映りましたは[illegible]ず見込なしこ歸いたのは京城雨[illegible]◇滿江を下つた[illegible]もあり悠々自適、恋に異に樂園の宵遊こ云ふべし◇昭陽亭は鳳凰樓[illegible]一時に收め得べく天下之に過ぎ[illegible]行は再び自動車を驅つて知事官舍に入り暫く疲れしを休み富谷夫人の琵琶に目を覺したる[illegible]

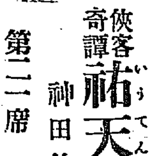

侠客奇譚 祐天吉松

第二席

神田伯山講演

吉『三月ばかり經つて、本郷二丁目の俺の家の前へ來て暫らく立つて內を覗いて居る、ア、此間三社前で會つた時何の話もなく別れたが、事に依つたら今日家へ坐り込む氣で來たのかこ此方から口を利かうこしたら、首をヒョイこ向ふへ曲けて行つて終つたのは、加賀屋の家に辛抱して居るか居ねかを見極めに來たものこ見ゑる、其れつきり俺の所へ手紙一本遣さねゑ、それだのに何だ汝への態は、武士だなんぞこ吐しやアがつて、金の無心に來るたァ何の態だ』金『イヤ然う云はれるこ實に俺は面目次第もねゑ、ごうか勘辨して呉れ』吉『ぢやア手を叩いてモウ一遍酒を呑んで、お飯を食つて別れやう』金『ウム』吉『女中が來たら矢張り其方は津輕の御留守居様だから宜いが餘り武士が胡坐を搔いて、酒をガブ〳〵飲んぢやア外見ねわぜ』金『宜し』吉『ボン〳〵こ手を叩くこ、女中がトン〳〵〳〵上つて參りまして女『ハイお呼びでございますか』吉『モウお話は濟んだから旦那へ御飯を上けて、私も御飯を頂かう』女『承知致しました』ら御飯が濟む、金五郎が懷中へ手を入れるこ吉『イエ旦那樣御勘定は私が致します』金『夫れは氣の毒だな私の方から呼びにやつて……』吉『ごう致しまして、姐さん御勘定は私の家へ取りに來てお呉れよ』女『宜しうございます』金『では出掛けやう』打揃つて下へ降り、嬉野こ書いた手提灯をぶらさげて表へ出る、立花金五郎は右へ祐天吉松は左へこ別れましたが吉『ア、金五郎こいふ奴は惡い野郎だ、併しマアヤト所で濟んで宜かつた、アノ位に云つてやつたらモウ來る氣遣ひもあるまい』こ家へ歸つて來て其の前は體よく歸つて仕舞ひましたが、其の夜は相濟みましたが四日ばかり經ちましてから又迎ひ若『先日の御武家樣が入らしつて、旦那にお出でを願ひます、お出でにならなければ、此方から參ると仰しやいますが、御返事を伺ひ度う存じます』吉松ギヨッこしたが吉『ア、然うですか、今昇りますから叮嚀にお待遇みして置いてお呉れ』若『畏まりました、デハお待ち申します、左樣なら……』吉松は此間も口には强い事を言つたやうなもの、三萬兩の身上には大事だ、間違ひがあつては舅姑に濟まない、且つ女房や子供が可愛いから、成るべく事を荒立たせたくはないこ思ひまして、兩親に斷り、又幾らかの金を持つて嬉野へ行つて、金五郎の云がまゝに三十兩の金を取られる、モウ斯うなるこ三日に上げずベッに參りまして、三月ばかりの中に二百兩の金を强請られました、或る日の夕刻、吉松は帳場の內で腕を組んで考へて居るこ若『ヘエ御免下さいまし、伊豆屋樋丁の嬉野から參りました』吉『ホヲやがつた……ア、若い衆、例のお武家さんか、今日は少し遲くなりますが、伺ひますから暫時お待ち下さいこ斯う云つてお呉れ』若『ヘエ宜しうございます……』何うしやうこ又腕を組み高して考へて居りましたが、エー何うなるものか、アノ野郎殺して終へ、間違つたら俺も死にやア宜いんだこ、固より度胸の宜い男でございますから、キッさ覺悟をいたして頭て奥へ參り『さて阿父さん、本所の津輕の二番目のお嬢様が今度愈々赤坂の一萬石矢田の彌正樣お屋敷へお輿入りになります』七『成程』吉『其のお支度一式の御用を仰せ付けられました、之は莫大の利益があらうこ云ふ見積りでございます』七『ウム成程』吉『就ては今日津輕のお留守居樣其他重役の方こ嬉野でお打合せを致して、夫から又深川へ藝者買に行くこか、吉原へ遊びに行くなごこ云ふお催しもあらうかこ存じます、事に依るこ今晩は歸れませんかも知れません故、ごうぞ御承知を願ひます』七『ア、好いこも私などは隨分交際々々で茶屋女郎屋で三日も四日も夜を明したこごがある、お前が私の所へ來てモウ四年になるが今まで一夜も明けた事がないが、定めし辛いこごもあるだらうこ婆さんこも毎度話をして居ます、是も家の爲だから氣遣ひない行つて來なさるが好い』

新龍山三角地西へ入る
新龍山齒科醫院
東京齒科醫學士 廣瀨文質

懸賞詰將棋（第十三回）

京城貴金町三丁目一二五（電話二〇一八）
出題者 六段 溝呂木光治

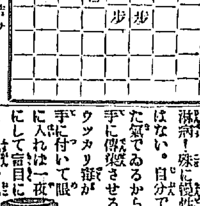

○印にて三十七手詰み （持駒）銀三桂二

募集規定

●賞品　價壹圓（本社代理部購買券）
●入賞者　弐名　今回は難問題に付一名を增す　但正解者多數の時は抽籤さす
●締切　五月十五日
●注意　京城日報社將棋係宛の事

第十二回詰將棋解答發表

（正解棋譜）

（甲）一二步打同玉一三步打同玉一四步打同玉一二飛打一三步合一五步打同玉一三飛ナル一四金合一六步打同玉一四龍一五合（何にても）二七金打迄十七手

（乙）一二步打同玉一三步打同玉一四步打同玉二四飛打一五玉二五飛引一六玉二六飛引一七玉二七飛上る一八玉二八飛引一九玉二九飛引一八玉一九步打一七玉二七飛上ル迄二十一手

（丙）一二步打同玉一三步打同玉一四步打同玉二四飛打一五玉二五飛引一六玉二六飛引一七玉二七飛上る一八玉二八飛引一七玉二七飛引一六玉二六步打一五玉二五飛引一四玉二三飛ナル一五玉二五飛迄廿五手

▲正解者　▲（甲）京城和田辨次郎　▲（丙）京城應本友議、赤峰安次郎、佐々木純一▲龍山藤井辰也、水谷喜作▲水原逸名孤狂▲新義州渡邊生▲平壤山本恵造▲同山縣謙井村平居正卿

▲入賞者　順序こして甲の正解者を以て入賞こ定む　京城岡崎町九七　和田辨次郎

▲附記　正解者にして前掲三種の解答を寄せられたる方無し、今少しく手順及び駒の運用に注意を拂ふ、尙次回には符號に十分注意ありたし（溝呂木）

淋病患者の福音

新藥エルモールの發見こ最新學理併用療法の偉效

■男子の淋病　若い青年の出來心から、又は世故の交際上、一寸花柳界に遊んだ四五日目から、何だか妙にムヅ痒い様な心地がして又時々膿が滲ふ様な痛さも感じ、次第に黄色な膿が出て來る。度々小便を催すが其の度毎に燒ける様な痛み、これが急性淋病の症狀である。それを放つて置くと何時しか痛みが薄らぎ膿も出なくなり素人目には殆ご全快した樣な心地になる、が酒を飲むこか時候の變り目などには又元の急性淋病の樣に再發して來て非常に苦しむ、これを慢性淋病こ云ふ。

■女子の淋病　女子の淋病卽ち俗に云ふ消渇は男子の淋病の感染して起る病氣だが男子のそれ程痛みは烈しくない。只膿や下り物を見、非常に寒けがして腰が冷える、それが段々進んで女の命を縮ふ所の恐ろしい子宮病になるのである。幸ひに夫が全快しても、もう姙娠する事能はず離縁されたり冷やかなる家庭に一生を泣いて暮さなくてはならぬ。

■慢性淋の危險　淋病！殊に慢性淋病程困つた病氣はない。自分では殆ご全快した氣でゐるから平氣で相手に傳染させるし、ウッカリ膿が手に付いて眼に入れば一夜にして盲目になる風眼を起すし、足の關節に淋菌が廻れば「關節炎」の不具者こなる。特に男子の淋菌內攻して睾丸炎を起せば其の苦さは筆紙の盡し能はざる所、幸に其が全快しても最早妻をして懷姙せしむる事能はず、先祖の祭も絕たれて仕舞ふされば其れ程の痛苦はない慢性患者でも左記新藥の發見を幸ひ此際一日も早く之が根治を計るべきである。

■療法の比較　現今淋病の療法に三種ある。其一は洗滌療法でよく專門病院で行はれるが、不熟練な醫師が行るこ彼の恐るべき淋菌をたん〳〵奧方に追込む危險がある。況んや素人が洗滌するのは絕對に避けねばならぬ。其二は注射療法で學理こしては最近のものであるが未だ研究中のもので効果は尙判明しない。其三は服藥療法で危險なく最も安全であるが、其効果遲緩にして、一箇月も二箇月も服藥せねば全治せしむる事が出來なかつたのは遺憾であつた。

■新藥の發見　そこで富士製藥會社の研究室にて幹部の醫學博士藥學士以下一同が熱心研究の結果、淋病の新藥エルモールこ云を發見した。動物試驗の結果も僅々卅分時にして尿中に反應を認むるを得べく、殺菌力强く無作用なく理想的の治淋藥こして最近醫學界にても其の好效卓效を確認され專門醫師にドン〳〵賞用されて來た。是皆社の大なる名譽である。今回右新藥を錠劑こして一般に賣出す事になつた。故に何人も醫師に掛らずして自宅に於て秘密に人知れず治療する事が出來るやうになつたのは誠に喜ぶべき事である。尤も右エルモール錠は藥力峻烈であるから服藥一時間後更にフジコールこ云ふ併用藥を服んで之を緩和せしめる等飽まで最新の醫學を應用し恰も專門病院に入院治療する樣に至れり盡せりの治療が出來るのである。是れ他に類なき本社獨特の「併用療法」こして今や非常なる好評を博しつゝあるのである。

■藥價　はエルモール錠（二週間分）フジコール錠同封合計四圓八十錢であります。此外に七日分の小瓶もあるが、夫れでは餘程の輕症でないこ全快が覺束なく二度目の註文をする暇に折角治り掛けた病氣が後戻りする事になるから是非この四圓八十錢分をお勸めする。勿論普通の左程重くない慢性の方は之で充分だが今まであらゆる治療に手を盡しても全快せぬ頑固なる慢性患者には前記兩藥の外更に富士治淋藥第三十一號を添へる。かく三藥併用すれば最新學理コンビナチオンス、メトーデの實施こなり僅一週間で迅速治する事が出來る、故に此三藥三週間分を頑固慢性用こして藥價割引金十二圓にて提供するから極慢性の方は初めから之を用ゐるが御利益でもあり且つ最も確實であります。

■註文の方法　御註文の方法は振替貯金又は郵便爲替にて藥價御送金次第說明書相添へ直に送藥します。急ぎの方は代金引換にて御申込次第藥價は代金引替にて直に送藥します。急性淋病は一日も早く服藥を要しますから電報で御註文下されば代金引換にて直に送藥します、此場合電報文はエフ〇ナニムタナンバンテナンノタレこ御記載を願ひます。右のエフ〇〇の三字でエルモール錠フジコール代金引換で送れこ云ふ暗號で其下に住所氏名御詳記を願ひます。若し又頑固慢性用の御註文ならマン〇で分ります。かく簡單な手續で諸君は恐るべき淋病を簡潔に秘密に――迅速に治癒せしむる事が出來るのであります。熱い汁に舌を燒いて膾や御刺身迄も吹いて食べるこ云ふ譬へもあるが、無責任な賣藥に懲りた諸君も是非一度此新藥を御試みあれ、ごんなにひごい淋病消渇にても夢の如くに迅治いたします。以上の廣告に就ては當會社の名譽に掛けても斷じてウソ偽りは申上ませぬ。

東京銀座鎗屋町十三
富士製藥株式會社
電話京橋九五二番　振替東京一八八一番
今般業務擴張の爲め駿河臺より右に移轉す、お出での節は電車「銀座尾張町」下車スグ近くであります

保寧金融總會

保寧金融組合に於ては二十一日同組合に於て定時總會を開き[illegible]

金融組合總會

[illegible]佐下橋、河野萬理下の講演等あり組合員四百八十名出席[illegible]況を極めたりこ（公州）

雛夫婦こいふ言葉＝それは

日本に初めて出來た

美乳

から出た！

僅か一滴に無限の幸福！

主人から勸めたこもなく、夫人から選んだこもなく、殆ご夫婦の趣味の合致、愛の合致を形の上に現はしたこも申すべき家庭常用の美白劑、日本に初めて出來た美乳が何時までも、眞に何時までも愛用の度を添へずに居ます、それこいふのは塗けるに伴れて愈々生地から色を白くし、益々皮膚を美くしくするその作用こ効果が學者推稱の通りに發揮されるからでありまして、朝夕洗面のあこ、湯上り、外出の前なごに必ず一滴塗けるこごを夫人の日課こしてゐるに對し、主人は髭剃のあこに同じく此の美乳の一滴をつけますこ絕對に剃刀かぶれをせぬばかりでなくホンノリこ目立たぬ白さに男子の皮膚をも美しくする特長――それが全く他に比べ物がないこいふので夫人こ同一の程度に愛用してゐるのであります、その結果は色白の上品な夫人、近代的美貌を具備した主人をつくり、昔の言葉で申せば一對の雛夫婦――早い話が美乳を家庭に入れてゐるお家の夫婦の實際を御覽になれば誰方でも成程こ首肯くこごが出來るのであります、從來有觸れた化粧品の類こ根本成分を異にした秘劑の一滴、そこに無限の幸福が滴つて居ます………

主人は……美乳！
夫人は……純白美乳！

本舖　大學白粉本店　矢野芳香園

公債株式現物問屋
㊤岩城現物部
京城府南米倉町市場　電話八四一二番　電略イ（又は〇イハ）

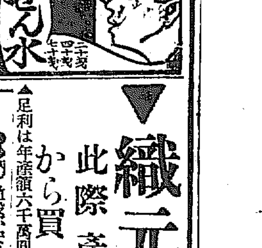

ヨクキク！
芳香 びぜん水
いんきん たむし其他 皮膚病一切の靈藥
大阪市外天下茶屋
本舖 田知本和三郎製
各藥店に販賣す 振替大阪二六八番

▼織元は大暴落

此際 産地から買へば 半値段

▲足利は年産額六千萬圓の織物大產地なり

●珍柄で値段が安く……品が良い……丸登の特色
栃木縣足利町　振替東京五一六三一番
丸登足利織物株式會社

●特別廉價提供五万反（但し賣れ切れ次第）

◎丸登新銘仙絣男女向珍柄　甲六圓八十錢　乙四圓
◎大巾縮緬兵古帶絞り模樣
◎優美紋織角帶男向
◎八千代羽二重女片側帶友仙及び絞り模樣
◎國若セル實用品
◎最上別製セル紳士珍柄
◎特製銘仙實用向珍柄
◎特製糸織お召女向珍柄
◎最新式華陽お召婦人向珍柄
◎新流行模樣御召婦人向珍柄
◎絹大島絣紳士及女向珍柄

甲七圓五十錢　三圓五十錢　五圓　甲七圓五十錢　乙五圓七十錢　九圓　十四圓五十錢　十四圓八十錢　十六圓五十錢　特價十三圓均一

▲遠方よりの御註文は男女別年齡を記し御選定の上御申込願ふ代金引換郵便にて御送り致します

（前頁より）…アルメニヤの統治に關する件を審議し…する問題を決定し更にコペンハーゲンに行はれたる…交渉に關して露國との通商開始の件を協議し更にアドリアチック問題を再び調査し又獨逸ベルサイユ條約履行問題も議題に附したり（巴里電報）

獨海軍□□

獨逸國防大臣は海軍及び當局次官と共に獨逸海軍の再編成に…んとする意思表示をなさず…三人…（伯林電報）

アルメニヤ境界未決定

國際民族級に對し示威大會を開く可く勸告せり又其の宣言書に於て聯合國が日本の西伯利に於ける…る事を非難し居れり（紐育電報）

內務省警保局の調査に係る四月廿七日迄の選擧違反者左の如し▲埼玉縣二人（金錢饗應者二）▲群馬縣…（利害關係運動者一）…▲福岡縣二人（無効投票誘導者二）選擧人二…

▼八白▲有難き惑の事あるべし▼九紫▲調子の合ふ日にして賣のある物事の仕榮にする日なり▼一白▲注意して進むべき日也▼四綠▲…張り合…▼五黃▲融心誠意の通る…▼六白▲柔和に出れば萬事に進んで…▼…進すべく頑張を張らば疎通せず

商況

株式

大連株式　至急電報

●二十八日前場

	寄付	止め
遞取	五六、五〇	五六、〇〇
東新	……	……
清算	……	……
東紡	……	……

安東現株特電

●二十八日

	十日限	廿五日限
安東（寄	三一、五〇	三一、七〇
信託（止	三一、九〇	三一、九〇
▲十日限出來高	二〇〇枚	
▲廿五日限出來高	三〇〇枚	
滿洲（寄	三七、〇〇	……
證金（止	三七、〇〇	……
▲當限出來高	一一〇〇枚	
▲先限出來高	……	

●二十九日

	十日限	廿五日限
安東（寄	三二、二〇	三二、七〇
信託（止	三一、七〇	三一、五〇
▲當限出來高	一四〇〇枚	
▲先限出來高	一九九〇枚	
滿洲（寄	……	……
證金（止	……	……
▲當限出來高	……枚	
▲先限出來高	……枚	

京城現株　標準値段

▲印騰貴　△印下落

	拂込額	標準
仁取	四〇、〇〇	三八、〇〇
京株	一二、五〇	▲三六、五〇
安信	一二、五〇	二九、〇〇
朝銀	一〇〇、〇〇	一三二、〇〇
同新	二五、〇〇	五一、〇〇
殖銀	五〇、〇〇	五九、〇〇
同新	一九、〇〇	五五、〇〇
東拓	五〇、〇〇	五九、〇〇
朝土	一二、五〇	二三、五〇
大土	一二、五〇	一九、〇〇
東亞	一二、五〇	一一、〇〇
朝紡	二〇、〇〇	一九、五〇
朝毛	一二、五〇	一三、〇〇
滿糖	一二、五〇	二八、五〇
電興	二五、〇〇	三〇、〇〇
皮革	二五、〇〇	二四、〇〇
朝畜	二五、〇〇	一三、〇〇
東醸	一二、五〇	一三、〇〇

救濟の方法

山科禮藏氏談

東京商業會議所副會頭

我經濟界に反動の襲來することは夙に

▲豫期せる所　であつて之が原因は通貨及び信用の異常に膨脹せる事實に、企業の擴張並に新設の盛興が相次ぎ株式の拂込金額二十億に下らざるに拘らず政府は自由放任主義に委せ根本的に整理を斷行せざりし事情は一般に經濟界の好況に馴れ各種の投機思惑に走りたる反面に於て奢侈贅澤の氣分が漸々市々に瀰漫せる結果、茲に經濟上の大反動が來た譯である、而して財界の大激亂に際し政府は日銀をして

▲救濟資金を　融通することは決定した模樣であるが此際可及的に玉石を辨別して救濟整理の方針に出づることが必要であると考へる、所で藏相は公債政策に就て總ゆる公債に對し市場の遊金を吸收せんとの方針であるけれ共吾人は政府が當面に採る可き公債政策は專ら下層資金を吸收す可く小額割增金付の公債を發行する傍ら亞米利加式に大々的の宣傳を企て郵便貯金の

▲利率を高め　て國民の貯金を吸集する事が急務である卑近の例を擧げると飛鳥山から瀧下する右往左往に走る自動車中の人は知名の人に非ら無名もなき成金の人々か若くは勞働者である、各劇場は連日連夜滿員の盛況で黃金萬能主義の成金振を發揮して居る、即ち金融機關に全然關係を有せざる遊金が日本國民全體の懷に澁つて居て無闇に使費して居る斯る

▲遊金を小額　公債や郵便貯金の方法で吸集するといふ政策を採用するが最も必要であらう（東京電話）

紐育株式暴落

廿一日紐育の株式市價大暴落し之に伴ひ綿糸も大暴落を來し穀物も亦大下落せり（紐育電報）

評價方法協議

二十八日午前九時より仲買人總會を開き申告書に據る玉整理の結果を發表し今後の諸問題即ち

一、評價の決定方法

二、決濟資借入方法

三、受渡資金借入方法

決定の筈なりしが仲買人に差支ありたるより午後一時より仲買人總會を開催する筈なるが評價決定方法は最低價格を定め不足玉の出合を求めたるに現在の現物所有を申告書の關係より評價を決定さるべきが右評價の決定は二十八日夜深更ならざれば決定することは至難なるべしといふ（大阪電報）

シ團組織再燃

東京の組合銀行は今同救濟資金融通以外受渡資金として一千

萬圓の融通

を日本銀行より受くることに決定したるが偶二十七日東京外組合銀行よりの交渉に基き大阪谷組合銀行は二十八日協議の上東京と同一に救濟資金一千二百萬圓以外に今同更に受渡資金と相當の救濟資金の融通を乞ふことに決したるがこれに依りて玉整理の進行に伴ひ仲買團體のシンヂケート組織問題は再燃すべき氣運となれり（大阪電報）

諸株一般陰ノ極

陰有レバ陽有ル八株式界ノ金言ナノ過ス不可絕好ノ買場選擇シテ左ノ株子至急御勸メ申候

仁取　京取　森鐵　電興

公債株式現物問屋

◎三ツ輪株式店

店主　山田幸七

京城明治町二ノ三〇
電話二〇九九番
自宅一六九二番

株式氣配特電

氣配高し東株現物二百二十三圓（二十九日午前東京賀近藤商店入電）

同別報

決濟資金、救濟資金借入方法は仲買人總會開催後にあらざれば不明なれど受渡資金借入方法はシンヂケートの保證に依り組織したる仲買人にてシンヂケートを組織し提供資金に依りて融通する外なかるべきが受渡資金は解合存外多量に上るべきも一千六百萬圓位にて十分なるべしと（大阪電報）

奉證受渡問題

未だ解決せず

過般來紛擾に紛擾を重ねたる奉天證券問題は赤塚總領事の仲裁したる木村皆川宮崎各委員の任命ありたるも治らず今尙繼續何裁委員の裁斷により之を諒さしむ可しとも思はれず賣方は仲責任解除の如き態を示す許欲む可しとも思はれず賣方は仲攻擊しつゝあるも買方は此金融休場問題迄持出し盛んに賣方を逼迫財界不況の際賣株を而も需に多數を所持するは非常に苦痛とするところ否生死の岐るゝ所なれば此際是非共商內したる時の價格を以て完全に受渡を了す可く努め居れり之が爲め奉天證券のみならず此紛擾にして繼續せんか奉證は確に奉天經濟界を攪亂し多大の害毒を流したるものとして全責任を負はざる可らず其將來は誠に寒心に堪へざるものあり夫が爲奉天商事との合同問題も卅日には臨時總會を開き決定す可き勢なりしを遂に無期延期するの已む無きに至れり此事情を知悉せる公平なる向の言に依るに總領事が嚴命令を發して休會或は開會を爲さしめたる後は論議するを俟るも買方が種々の口實の下に受渡を拒まんとするは德義上甚だ怪しからざる態度にして取引の圓滿を憂々紛擾せしむるものと云ふ可く且つ奉天の將來を禍し又惡例を殘すものなり宜しく男らしく受渡を完了す可しと（奉天特電）

京城現株市況

氣配は大體保合ながら京株のみは例の金融交渉略は纏まりたる由にて賣氣強き侮り難きものあり昨日迄は三十六圓より五七十錢へなりしが今朝來更に七圓を唱へられ二三百の手合出來せるが後氣配益々強く午後は續いて三五十錢高を唱へられたり其他の配氣は朝銀五十九圓より六十圓五十錢新株權利は七圓より五八十錢方の上唱へとなり鮮銀親百三十一二圓新株四十九圓より五十一圓處に保合い東拓二新は小口二十三圓の手合あるも大口は二圓五十錢配當落ち二十二圓東亞新は相變らず二十九圓五十錢より三十圓摑みに出來尙內地株としては大新二百二十八圓にて二十枚日淸新六十九圓五十錢にて二十枚出來せり

京株ヂリ高

京株は豫て現物組合より京銀に對し一株に付二十圓程度の金融方を交渉中なりしが未だ公式の回答に接せざるも昨重役會議の結果は應諾に傾き不日實行する運びに至るべしと稱されて買氣益々強く今朝來更に三五十錢方引締りて三十七圓の手合多數出來せるが午后は續いて高氣配を呈し七圓五十錢の呼聲ありたり

賣買株種減少

當地昨今の株式市況は京株の反撥に連れて一般諸株にも好刺戟たるも與へ稍氣直り模樣を呈し來りては未だ甚だ寂寥の感あり即ち昨今動きつゝあるは京株を主として殖銀株利最も多く其他朝鮮銀東拓二新東亞新と云ふが如く僅々五六種に限られ居れり

株界片々

百三十銀行は預金の半分しか出しませぬ云ふ本店の達しで半分は本店の外の支店は皆しいつ迄分の前で入れ利は常に保で居る傾きが特別に依た取引のこと全しくいへ必ずしも投ねの全金はあ倍ならないのに大いに對して常る株に對しを云つてる三の株もあ又はこ常に株式分に付きを…ロクッに對し云つて居るロ…

云ふのであるが株式界では殊に評判な人で銀行家として長い經驗を有つてゐる丈に今日の處では確に冷靜を保つて居る…君の眞意で行はれ必ずしも本店の命令だとは云へないのであるは日も必ず事につきては…

京城にも大分ウマ味を吸つた人があるさうでアチコチに目をつけてゐる連中多しとの事

池尾株式店

公債株式現物問屋
京城黃金町三丁目
電車停留所前
電話一二六六番　二〇六七番　一五〇八五番

◎京阪金利　四月廿八日の現在

	東京	大阪
コール	一九、〇〇	一五、〇〇
無條件	一七、〇〇	……
翌日物	……	……
六十日物	……	二〇、〇〇
普通取引	三〇、〇	二八、〇〇

左の如し

◎日銀帳尻　四月廿七日現在左の如し

發行高	一、二六六、七六七、〇〇〇
正貨準備	五一五、五七一、〇〇〇
限外發行	二三一、一九五、〇〇〇
貸出高	七一六、八四六、〇〇〇

◎鮮銀券日報　廿八日の現在左の如し

發行高	一三一、四七、五〇八
正貨準備	五一、二三八、〇八一、四
限外發行	三〇、一八八、六九四

大連株信

久方振りに目あかい遊んで下ろん位に…全力を殘して居るからの…取引所も何の事は無いとの事…一般の取引市場にも東京の…ては殆どの…買…

箕浦商店

各種取引所　大田
長距離電話五二番

米況

東京期米特電

●二十九日前場　四十四圓四十四錢（當限寄付）
同止め　四十四圓四十錢
中限寄付
同止め
●二十九日後場　四十圓〇一錢（中限止め）　二十九日前場三八、七一

●二十八日後場
當限寄付
中限寄付
先限寄付
○同　高値　安値　止め

大阪期米特電

●二十九日前場　四十圓三十二錢（當限寄付）
同止め
中限寄付
同止め　三十九圓四十錢
●廿四日後場　二十九日前場　三八、五一
寄付　高値　安値　止め

神戶期米特電

●二十九日後場　納會　三十九圓八十九錢
當限寄付
中限寄付　三十九圓二十二錢
先限寄付
●廿四日後場　二十九日前場　三九、一四
寄付　高値　止め

下關期米特電

●二十九日前場　氣にて尙不安狀態を脫せざら押目買控へに跳返す　當限　中限　先限
寄付　六四、八八　六三、五五　六四、五五
高値
止め

釜山正米特電

內地期米氣配軟弱を入れ市況益々沈迷を呈し買方存外手緩く爲に手合行はれず僅かに二三四日の商內出來せるのみ氣配は先づ強含み持合にして三等神力四十一圓五十錢より五十錢處にて一千五百叺ばかりの商內出來せり

群山正米特電

大豆は無商內の狀態にあり六月中物四十一圓二十五錢と前日に比し一二十錢安なるも現物は四十二圓丁度と持合へり（二十九日）

仁川期米

二十九日前場（底堅い）

昨後場の引際阪地電報の延着にて突一般の人氣氣迷いの先刻に日せし提灯連の買に阪地高の早耳買ひと八圓九十六錢と反撥しの買進みに三十二十九圓十一錢の引止め大阪止め氣配安を添へしかは人氣に今朝の亙落して公定買りの旺盛に立會い當出來ざるか中三十九圓十錢と始め先三十八圓三十錢と六

十四丁安に寄付

きしも正米の手堅きと相俟つて地場二流筋の買ひ支へに五十錢と跳返し割高恩ひの賣物に三十五錢と下辿りせしも押目は買方の威力備り難きに五十二錢と跳返されたり

▲第二節　當中出來さるが先刻二十四錢と氣丈に引けたるは此買ひ方の第二節に五十五錢より六十錢と踏上けしかは阪地高と見たる小口の買添へに八十錢と騎に踏上けしも戾りは刻の優勢に押されて因力の優勢に賣りに引

▲第三節　十錢と叩かれ三錢と小戾しに引けたり大阪前寄三十八圓五十一錢と六十一丁安を早耳せしに引

後場高持合ひ

前場正米高に刺戟されて定期に對する買氣を誘起し阪地安の割に下遊ぶ三十八圓四十二錢と手堅く打止め折狀大阪後寄二三十九圓二十二錢の高唱に後場は相變らず刻を先頭に⑧好く買ひて中出來ず先三十八圓五十錢と十三丁高に寄付七十錢と踏上しに全金を加はへ四十五錢と押しゝも戾りは力〇の防戰を入にて五十八錢と盛返し六錢と氣丈に引

▲第二節　當中出來ず先②買に六十錢と三十錢納會中出來せず先③買に六十三錢と大買直しに五十九錢と五十錢と押しに五十錢と盛返し

▲第三節　當中出來ず先④の手詰め買に五十九錢と弛るみ六十二錢と結局持合ひ

	當限	中限	先限
廿八日後場　寄付	三八、一〇	三八、一九	三八、一四
止め	三八、八〇	三八、八〇	三八、二〇
安値	三八、〇〇	三八、六〇	三八、五〇
公定値段　一節	三八、三〇		
二節	三八、一一		
三節	三八、六〇		
四節	三八、一〇		
廿九日前場　寄付	三八、七五	三八、八四	三八、九四
止め	三八、八六	三八、五〇	
高値	三八、一〇		
安値	三八、一〇		
平均値段　一節	三八、一六		
二節	三八、三一		
三節	三八、四〇		
四節	三八、四五		
五節	三八、五四		
帳入値段　當限	三八、〇四		
中限	三九、五〇		
先限	三八、〇八		
取組高	納會　二萬一千石		
現在	四萬二千九百石		
出來高	三十九萬七千百石		

正米高に浮動

財界の風雲は確かに惡化の傾向ありと誰も豫期の所なりしかば其の頗る然りとして賣遺り朝の如き四十二圓見當を以つて內地を始め京城在米不足等を傳へ當地に入込む賣物少なからずと一時不安の正米も又復氣勢を盛返し今の買に二錢と小弛みて引支へられて四十八錢と締まり略九錢と弛み跡は小口の手詰めに又復しも先四十一錢と④の買を告げ中出來さり堅く始め刻の買進に五錢と締まり

▲第五節　當⑤買を告げ中出來さりと返しに納會を告げ中出來さ大阪瀾裡に引

手揃ひ買浴せ先〇九錢と騰せ強して趨先の突進に力を入れて一圓迄押目は又賣方の反抗猛烈に前れ又も三十錢と返し二十八錢と

當限高納會

今前場を以つて納會したる當限の一代は新甫發會四十七圓十錢に送れ阪地の高報に促がされ六圓五十錢と下迫りせしも正ぞなほ強弱と相換つて採算買旺盛なり二月十二日は四十九圓八十九錢と存外の步調と替り餘勢五十圓の關門を突破せんかの傾向ありしが阪地の不勢に促がされ四十八圓丁度と農家の賣措み波瀾曲折を返しつゝ又復同月末に至り四十九圓三十五錢と返しせしより八圓と一躍同月末に至り六十錢を經て一錢と返し十五錢を再び反撥し同月末に至り丁度に中限に同月末に返し世財界の風雲惡化に伴ひ三月落を重ね其値巾千四百丁に及び此の二十二日の三十六圓二十錢と反撥材料に株式綿糸の暴落を受け當限納會の高値に促がされ五圓二十五錢と躍騰せしも打續くめを現出して今前場は四十一圓丁度と反騰して納會せり

市場雜觀

當限受渡し　百石値段四十四圓九十五錢と弛るみ先八圓丁度と四十三一安に寄付更に突刺し三九十錢と追込まれしも押目は待④突進買に力の目先手詰めに…

（前略）…當限受渡數一百石値段四十四圓なるが渡方は⑥受方⑧也

▲前面の仕手關係から思考して見るにいで④か賣方に登場者が揃つて居るらしいが其の賣方には大根役者の其好いのの株式を取に…賣方は肝心の相場に賣崩を試みて居る模樣が先にどう…

京城正米市場

鮮內各地の正米は强含みながら當市場は前記の如く金融の梗塞と先行き懸念より新規買付を控へ方針を取り來し揚句丈の模樣なるが如く精米一所は時機を見て米各地方に向けて…

仁川正米市場

正米は昨日來京城よりの買物頻々として入込み益々引締まりの氣配にて今朝は相變らず三等合格證四十四圓二十錢見當の高唱へ

白米五十圓

白米は出荷買物がスレに伴ふ原料高、關係上市中卸値は又復引締まり今朝は五十圓丁度高値を逐ひ返手持落の向は尙以上の高値に返り居れる一段の上げ希望なるが原料更に方面の今日下目の深寒上の關係の如何により案外早くは綏和せらるゝや知れず

白米は…き若干の釜山方面の模樣にて當地市場も…よれる向の當地特種の事情…に行はる、以上は案外早く人氣の緩和を見るに至るべし

綿糸操短續報

大阪綿糸布同盟會代表は二十八日の決議に基き大日本紡績聯合會菊池會頭を訪ひ綿糸の取引救濟の爲め向ふ一箇年間

三割操業短縮を懇請

して引取りたり因に聯合會にては恰も當日は公會堂に開催の委員會及び總會に問ふ筈なるが未だ決定に至らず尙ほ同會にては五月十四日以後九月末迄五割短縮を行ふ筈（大阪電報）

三品新甫開市

大阪三品市場は五月一日より開始すべく二十七日決定したるが綿糸解禁の觀際は內氣配は六十圓高を唱へ居れり（大阪電報）

奉賀御成婚
釜山府牧島
朝鮮硬質陶器株式會社
鹽田與助

奉賀御成婚
青見洋行釜山本店
青見洋行京城支店

奉賀御成婚
海運業
釜山府大倉町
株式會社澤山商會釜山支店
電話長七五〇　六〇八番

奉賀御成婚
釜山府大廳町
香椎源太郎

奉賀御成婚
三井物產株式會社
釜山出張所

奉賀御成婚
釜山府辨天町
大池忠助

奉賀御成婚
仁川松坂町
京城電氣株式會社
仁川支店
電話二二四番

此のもとの一喫は賞に千金にも換え難き
「コンゴウ」の薫よ
東亞煙草株式會社

奉賀御成婚
仁川米豆取引所仲買人組合
今村覺次郎　廣澤正次郎　內海淑郎　淺野太三郎　森勝治　田中信太郎　船本庄太郎　齋藤榮之助　田中金兵衛　小林藤右衛門　辻川富重　布井嘉造　猪飼政太郎　高田常三郎　坂倉伊平　平田直達　倉重悌輔　尹炳準　張錫佑　安鍾健

奉賀御成婚
一般海運業
保險代理業
東和汽船朝鮮總代理
株式會社野村商會仁川出張所
仁川宮町（電話長八四番）

奉賀御成婚
製鹽并ニ廻送業
堀商會
仁川海岸町
電話長一四〇七番

奉賀御成婚
仁川濱町
仁川造船鐵工所
緒方久
電話二三八番

奉賀御成婚
大坂商船會社仁川支店
電話長一〇番・一二〇番・五五〇番

奉賀御成婚
釜山牧島
輸出食品株式會社
釜山出張所

奉賀御成婚
仁川
王成鴻

仁川支那町（電八一九番）
村谷石炭部

仁川仲町
貿易雜貨
大和組
電話九二六八番

仁川敷島町
吉木醬油釀造所
電話五三番

海陸運輸
仁川海岸町（電八〇番）
協同組

株式會社
仁川山手町三丁目（電長六〇八）
奥田精米所

仁川驛前
增井運送店
電話長五三九番

諸雜貨卸商
仁川本町（電話八六番）
井上吉藤商店

砂糖麥粉
仁川本町三丁目
中島川出張所
電話長六一番

仁川歌舞伎座前
江近屋旅館

仁川楊柳驛前
北垣華王園

仁川
後藤連平

仁川仲町二丁目（電話長五二七）
米穀雜貨貿易
安井商店

仁川外里（電話六五二番）
日鮮人向雜貨卸商
玉植商店

仁川各宗寺院

高等旅館
仁川築港前
旭屋旅館
電話一五二番

奉賀御成婚
仁川病院
事務用一六番
病室用五二〇番
院長用六〇九番

新溪金融組合登記ノ項中、出資ノ總口數七百弐拾參口、拂込タル出資ノ總額四千九百参拾七圓七拾錢ト變更
右大正九年四月貳拾六日登記
海州地方法院新溪出張所

京城府告示第五號
來ル四月三十日午前十一時奬忠壇公園ニ於テ招魂祭ヲ執行ス
大正九年四月二十九日
朝鮮總督府京城府尹　齋藤禮二

見よ！見よ！
毛布　半價發賣
毛布…諸商店が…毛布を…等…の…

戀の蜘蛛

（一五五）　江見水蔭　伸島 近藤浩一路 畫

姉と妹とが事變の後に初めて會つて語るのだから、其所へ出て邪魔をするでも無いと、水上顯之伯は書齋に獨り籠つてゐた。

併し、間數が餘り多く隔たらぬので、泣きつ縋りつの二人の聲が時々此方まで漏れるので、それを聽く度に伯は油の如き汗を腋下から絞り出した。

御聲といふ樣な聲が聽ねるかに感じられて來る。既に從子爾子の二人は、仇敵の何者であるかを突留めてる樣にも思はれて成らぬ。

場所は實に適つてゐる。閑靜な命澤の別莊である。他に誰も來る氣遣ひは無いのだから、其方は好い。それに斯うして龍子も來たのだ。姉妹揃つた所で。愈々罪を自白する時が來た。顯之は然ういふ風に覺悟は仕掛つたのだけれど、然うする己が自分の境遇が、華族といふ特殊の地位にゐるだけに、それから生ずる種々の關係を考へると、如何しても躊躇せずにはゐられないのである。

優柔不斷といふ事は平常嫌ひな顯之では有るが、それが自分の場合に成つて見ると、迚も斷然的に進行されないのである。

未だ病後の身である爲に、頭腦も全く健全に復してゐない所爲もあらう。最少し時日を經過した其上で告白するのが好いかも知れぬと、そんな卑怯な心が如何しても勝を制しては、瀧ゐ息を吐いて賜息に見れてばかりゐる。

これが、つまり、良心の呵責。現世からなる地獄の苦しみといふのかも知れぬ。罪を犯した者の惱みは是であると、幾度となく今までに自覺した事を、又繰り返すの他無しで有つた。

姉と妹との話は未だ却々盡きぬ。

何處までそれが進行してゐるか、立聞きがしたい樣な氣もした。

それよりも二人を此方へ呼んで、自分の前で話し合さして見ようかとも考へて、立上らうかとした。

『伯爵！』

突然、庭の方から呼び掛けた。

『あッ』

顯之は吃驚した。見ると、縁側に早や片身を寄せ掛けてゐる洋服の男。それはダムダム彈次で有つた。

『あッ彈次か』

『御免なさい。生垣を乘越して、無斷で此方へ入つて來ました』

『何しに來たッ。用が有るなら表から廻つて下さい。何時でも僕は面會する』

『然うも行きますまい。まア、小さな聲でお話しなさい。其方が貴郎のお爲でせうぜ』

彈次は妙にセヽラ笑つた。

人參王
京城本町營・電話一四八〇番 一八七〇番
ツ 津村兄弟商會

名和
京城 太平堂
電話二七二番 振京一三六七番
御盆の灯方

『清の父母百日咳』は東京日本橋區室町二共株式會社のプロサンといふ藥がよくききます又大根をうすく切り水あめをまぜて一日二日おきます水がたまりますその水をのませてお上げ遊ばせ然し百日咳はどうしてもなかなか引きます餘病を起さぬ樣注意するだけで御座います次に乙女樣私は醫術家ではありませんけれど實驗上左の事を御知らせ申ます東京神田駿河臺袋町日本化粧品株式會社に脫毛材料として賣つてゐます代價はたしか一瓶五十錢であつた樣に思つてゐます北原十三男氏製品で御座いますおためし遊ばせ（南山町夕香里子）▲小生は三人で外に娛樂もなく碁は下手の大好きですが相手がなく退屈で困ります若し暇にて同好の方もありますなら本欄で御敎へて下さい（本町樓生）▲小生の祖父の命日は陰暦の明治二十年十一月二十六日の由ですが陽暦の何年何月何日に當りますか御存じの御方は御敎へ下さいませ（愛讀生）▲京龍の花見も來向いて參りました膽の芽池の面又咲く江龍の若芽漸くふくらんで參りました桃や櫻の可愛らしい蕾何一つ花の見頃を告げぬものはありませ人樂しく是れより野邊に山邊に（桑子）

東京六華會 青年棋客 敗退棋局

（第三回の完）

先 岡田秀子（二段）
村田一（初段）
（村田氏一回勝二回目）

●	一六一	そ十八
○	一六二	つ十一
●	一六三	つ五
○	一六四	つ十三
●	一六五	ぬ十四
○	一六六	る十二
●	一六七	ぬ十二
○	一六八	は十七
●	一六九	れ十八
○	一七〇	そ十五

岡田氏中押勝

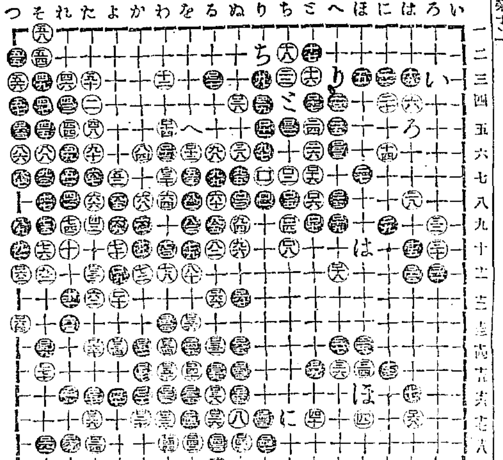

瀬越六段講評

▲黒十五は十九と頂け。白『い』黒二十。白『ろ』さへ交換を經たる後三十三に、一路控へ打を良とす。此交換なきを以て白より直に十六と打込れ局面の紛糾を來せるに似たり▲黒十七は先づ十九白『と』となりし時十七に緊るべし然らされば緊り困難なり▲黒十九は何故に二十二に截らざりしか其意思は悟らく拱き消手の主意より論するも二十二にら截されば趣旨一貫せず斯く白より二十二と打たれ十七と九とが截斷されては黒全たく意味を失ひたり▲黒二十三惡し『は』に飛びて打べし白二十四急にして非なり口三十三に飛び徐ろに策を進むるに如かず黒二十七惡し口三十一に押すべし▲黒二十九は白に三十三と打たれ先手にて白を安全ならしむるを以て惡し二十九にて『に』に打込むべし▲白三十六は『ほ』に粘くべし黒三十七大惡なり口十一に飛び口十七の截を狙ひ又中腹の黒强勢なるを活用し上邊の白を壓迫する到底に出すべし然らば白の大僚株も自然に消滅し行くにあらすやされば黒口十一は尤要點也

白より三十八と打たれ强勢なる中腹の黒も其威力を減殺され却て頓復の形を成りぬ▲黒三十九惡し此時に至りても尚『に』に打込むべし白を四十と治まらしむるに至りては黒形勢を失ひ局勢漸次微に陷れり▲黒五十三は模樣非なるを見て打しものならんも白の勢力範圍に深く侵入するは無謀なり黒五十三を以て五十四に下りなくへし▲黒五十九は上側の白の薄味を思ひて打ちしものならんも後に七十及び口三十二邊に白石生じなば八十六に追かれて黒却となるを以て決して完全なる活にあらずされば黒五十九にて七十五に打ち白七十六に押へなば八十六に打ちて確實なる活路に就くへし又白石七十邊に生じなば上側五十三の黒を益々危殆ならしむるにあらずや▲白六十に至りては黒の無謀なるに却つて白作戰に苦しめり以下接戰となりぬ▲黒八十一は容易に勝算無きを知り無理手段に出しものならん白より八十三及び九十四と打たれ此黒敵中に陷り黒益々危殆に瀕せり蓋し此を得さりしならん▲黒七十五惡し單に八十六に活き置くへし然らば九十及び九十一押へ利かざるに非ずや▲黒九十一は思ひ遊びならん白を九十二と一歩進ましめし爲に左の下隅に對する影響鮮少ならすされば九十一を以て九十三に打置く事論を待たず▲白口十二大なる錯誤なり『へ』に打ちなば黒滅亡すべし其時黒口十五白口十六黒口十七白『ぬ』黒口二十九白口三十三『黒ち』白『り』に打ち斯て攻合なるも白一手の勝利にして黒の大石か捕獲し得べきなり然るに白口二十の錯誤により黒は口十三口十七と反對に白を奪はるゝに至りては棋勢頓に一變を成しぬ▲黒口二十五惡し口四十一に打つべし黒口三十五大に惡し口三十八に打ちて早く治まり置くに如かず然らは黒勝算確實ならずとせず然るに口卅五と打ち白に口卅八口四十と截られ又紛爭を惹起しぬ▲黒口五十一最後の惡手にて折角回復したる棋勢を再び非運に陷らしめたり何故に口六十に打たざりしか其時白口五十四に曲るへく則ち黒口五九に打たば死形なしされは下邊に黒損失を爲すも未だ勝敗不明なり然るに黒口五十一と打ち口五十九に至りては最早活路なく遂に消滅を告げしは甚だ遺憾而已

謹啓春暖之砌に御座候處益々御清穆に被爲渉慶賀此事に御座候陳者弊鎭南浦支店開設以來多年之御同情に預り以御蔭逐年隆盛に赴き候段厚く御禮申上候就ては同店主任鈴木種一儀入店以來滿十五ケ年と相成候に依り今回同店之營業に關する債權債務一切を現在之儘讓渡し同人をして獨立經營爲致可申事と相成候間倍舊拙者同樣一層之御引立に浴せしめ度何卒不相變御愛顧之程奉希上候先は右御挨拶申上度如斯御座候　敬具

大正九年四月　日

朝鮮仁川府本町四丁目
河野本店　河野竹之助

肅啓時下春陽之候愈々御清勝に被爲在奉賀候却說私儀鎭南浦河野支店責任者として勤務中は永年不一方御引立を蒙り御庇護に依り業務も著しく盛運に相向ひ且つ其間大過なきを得候段偏に御厚情之程奉深謝候就ては今回店主河野竹之助より同店之營業全部を現在の儘讓受け債權債務一切を繼承致し從前の場所に於て獨立營業可仕事に相成候に付ては鋭意業務に從事し專心努力仕度決心に御座候も素より淺學薄資にして貴意に副ふ事不能候得共一に貴下之御指導御後援に俟つの外無御座候間何卒倍舊御眷顧を給はり度伏て奉懇願候先は右御披露旁々御願申上度如斯御座候　頓首

大正九年四月　日

朝鮮鎭南浦三和町
鈴木種一商店　鈴木種一

美容術
スコン ヘイツ ミルク
艶美乳
本院長北原十三男先生が多年の研究により創製せられたるニキビ、フキデ、肌あれにきく乳、ネーヂュ、白粉下、色白藥、色白美顏料、毛生劑、ぬけ毛止め、脫毛材料等一切有之候
（詳細なる說明書送呈）
發賣元 東京神田駿河臺 日本化粧品株式會社
優良旅館もしろい ネージュ
東京神田駿河臺 東京美容院

ぢ
痔で困る方切手三錢送れば永年の病も自宅で手ギズに治す良劑を無代で敎ゆ
名古屋市南小川町五〇 救生館

オルガン新荷着
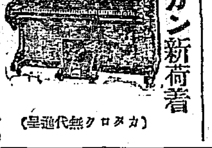
（カタログ無代進呈）
釘本樂器部
京城本町二丁目 電話一八三番 振替京城六八四

原料は小麥の蛋白質

味の素

味の素五重寶
一 削る手數や煮出す手數と時間がいらぬ事
二 純白の粉末で容易く湯水に溶け『カス』を殘さぬ事
三 植物性の味付ゆゑ『クセ』なく精進料理にも適する事
四 少量にて美味を增し滋養分を多大ならしむる事
五 變味腐敗の虞なく永久保存に堪へる事

先づ今日からお試しあれ!!

文明的最新調味料

4-E

イケダ小兒内科病院
京城三越吳服店前へ入る旭町四丁目 電話病院二二〇番 自宅二三〇〇番

帽子原料 合名會社 江指商店
大阪高麗橋東詰
電話東一六一一 五〇六 五〇五 五〇七

ラーヂ自轉車
Rudge Whitworth

謹告
戰前戰後を通じ約六ケ年間の永き、毎に供給難を以て一貫し多年至大の御眷顧を蒙る愛乘家各位の御芳志に背くこと多かりしは眞に謝するに辭なく候今や漸くにして一般の御需要に對し兎も角も應酬し得らるゝ機運到來仕候。幸に倍舊の御愛用を賜らんことを
大正九年三月
合資會社 日米商店
東京、大阪、久留米、京城、臺北

京城黃金町一丁目
株式會社 日米商店京城支店
長電一七四八番

發賣品目
ラーヂ自轉車
ケント自轉車
ホドソン自轉車
イコマ自轉車
スターリング自轉車
鬼タイヤ
大日本チエーン
たイム
輸入各部分品
一般附屬品

RUDGE-WHITWORTH LIMITED